夕刊
京城日報
夕刊一部　金五錢
印刷人　發行人
京城府太平通一丁目三十一番地　發行所　京城日報社

昭14.9.　帝國圖書館

ジユピター複寫紙

白・和嚴正中立

【ハーグ三日同盟】オランダ政府は三日嚴正中立を宣言した

【ブラッセル三日同盟】ベルギー政府は三日關係諸國に對しベルギーは嚴正中立を堅持する

佛・待機中の英部隊
對獨宣戰と同時に出動
それぐ〱所定の部署につく

【パリ三日同盟至急報】イギリスは遂に三日ドイツに對して宣戰を布告したが、かねて英佛共同作戰計畫に從ひ、ひそかに海峡を渡つてフランスで待機中のイギリス軍は部隊三日午前十一時十五分チエンバレン首相の宣戰聲明とともに直ちに出動、それぐ〱所定の部署についた

英艦隊獨封鎖を開始

【ロンドン三日同盟】海軍省は三日午後イギリス艦隊がドイツ封鎖を開始した旨發表した、封鎖はツカゲラツク海峡附近に於てバルチツク海の出入を遮斷することゝなる模様で、急遽北海に出動した本國艦隊並に豫備艦隊は既にイギリス本土、スカンヂナビヤ半島間に封鎖陣を布いたと傳へられる

ベルリン特電【三日發】ドイツ政府筋では三日英國海軍は即時戰端を開始せよとの無電によるイギリス政府の命令を接受した

佛獨戰爭狀態に入る

【パリ三日同盟至急報】フランスは對獨最後通牒に對しドイツ側の回答がないため、三日午後五時（日本時間四日午前一時）を以て自動的に佛獨戰爭狀態に入つた

ブレーメン號拿捕

ニユーヨーク特電【三日發】パリのモンデアル放送局の放送によれば、ドイツ最大の汽船ブレーメン號（五萬一千六百五十六トン）はニユーヨークよりハンブルグに向ふ途中、三日午後四時大西洋上でイギリス海軍の手に拿捕された【號外再錄】

英商船擊沈さる

【ロンドン四日同盟至急報】イギリス政府は四日早曉イギリス商船アセニア號（一三、四六五トン）がドイツ軍艦のため水雷攻擊を受けた旨の報道を入手した

【ロンドン四日同盟】四日早曉東大西洋で獨艦の水雷攻擊を受けた英船アセニア號（一三、四六五噸）は遂に沈沒した旨公表された、なほ船客一千四百名の運命は極めて氣遣はれてゐる

バルチツク海封鎖　獨海軍
カテガツト海峡に水雷敷設

【ベルリン三日同盟】ドイツ政府は三日ラヂオを通じ海軍は英佛艦隊のバルチツク侵入に對する豫防手段としてバルチツク海の出入口スエーデン、デンマーク間のカテガツト海峡に四十五哩の廣きに亙り一齊に水雷を敷設しバルチツク海を封鎖した旨發表した

英の通告手交

ロンドン特電【三日發】ハリファックス外相は三日午前十一時十五分（日本時間午後八時十五分）駐英コルト獨代理大使を招致、イギリスはドイツと戰爭狀態に入る旨通告を手交した、右通告は正式な宣戰布告となつたわけである

英外國爲替統制を實施

ロンドン特電【三日發】イギリス政府は對獨宣戰布告と同時に外國爲替統制を實施するとともに、大藏省をして大英帝國の版圖內に居住する全人民所有の金一切及び外國爲替を强制的に徵發せしめることに決定した、一方泉徵…

閑院總長宮殿下　御參內

【東京電話】閑院參謀總長宮殿下には四日午前十時五十分宮中に御參內、天皇陛下に拜謁、御所管事項に關し奏上遊ばされた

畑陸相參內

【東京電話】畑陸相は四日午前十時五十分宮中に參內、天皇陛下に拜謁仰付けられ所管事項に關し委細奏上種々御下問に奉答して御前を退下した

英國民皆兵法　滿場一致可決

【ロンドン三日同盟】イギリス政府は三日チエンバレン首相の對獨宣戰に引續き各派領袖の政府支持演說あつた後、滿場一致をもつて國民皆兵法案を可決した、かくて政府は十八歳より四十歳に至る男子を任意に徵集し得ることゝなつた

爆發した歐洲大戰
第一次戰以來正に四半世紀

第二歐洲大戰は遂に火蓋を切つた、こゝ一旬大戰の瀬戸際上に立つてゐた英佛兩國は遂にそのふるへる足を踏つたのである、顧みれば一九一四年八月第一次歐洲大戰勃發以來實に四半世紀である、當時の世界總人口十六億二千三百萬中戰爭關係者七億六千萬人、死傷者二千八百萬、戰爭の慘害は全人類の心臟に徹してゐたのに、歳月流れて幾何ならず、早くもこゝに更に大なる血の禍亂は醸さるるに至つた、いふまでもなく今回の第二次歐洲大戰のスタートピストルはロンドン時間三日午前十一時十五分（日本時間三日午後七時十五分）

英首相チエンバレンの對獨宣戰の宣言である、しかし大戰が決定的となつたのは更に約一旬遡らねばならない、八月廿一日突如世界の驚愕たる裡に發表された獨ソ不可侵條約公表の時がそれである、すなはち今年三月中旬ドイツのチエコ併合以來遙かにテンポを早めた歐洲の危機はこの突風によつて一瞬にして破局に追ひやられ、獨伊樞軸に對して企圖された英佛ソ三國軍事同盟の包圍政策が僅か一夜にして破られたのである、ドイツがチエコを併吞して以來、平和戰線一點の歐洲に爆發の口火をきるものがあらば、それはドイツ、ポーランド間

特にダンチツヒ及びポーランド回廊の問題をめぐる問題であらうとは世界のあらゆる國際政治評論家、軍事評論家の一致した意見であつた、ドイツの要求ヴエルサイユ條約破棄打破の要求が先づ東進政策となつた時チエコの次に目標となるのがポーランドであることは自然の勢であるからである、しかしてダンチツヒ自由市とポーランド回廊の歷史に顧みれば、そこはポーランドに對して國民の經濟的利益と政治的安全の關係、從つて國家興亡の鍵であれば、ドイツにとつてそれはフランス人のアルサス・ローレンに對する如く國民的感情の衝突の

ポーランドがパリ平和會議の机上でつくり上げた國でありドイツは屈辱的講和條件として東プロイセンを飛び地にさせられてしまつた歷史にみれば、ドイツの再起隆盛がこゝに矛を向くべきは必至であつた、平和會議の立役者ロイド・ジョージは既に當時こゝが第二のアルサス・ローレンたることを豫見してゐたといふが、その豫言は四半世紀ならずして事實となつて現れたのである、すなはちチエコ併吞後の英國の宥和政策一轉、百八十度轉換に便乘したポーランドの强硬態度をワキ役とし英佛時內閣の積極的對獨包圍同時作戰の不利を克服すべくドイツがそのナチス獨裁の基本をも顧みず、ソ聯と結んだ獨ソ不侵條約による歐洲新國際情勢をツレとし、獨逸のダンチツヒ及び第二のアルサス・ローレンたる回廊問題をシテ役としこゝに歐洲は再び大戰亂の非運に投ぜられたのである

時局經濟對策委員會
企畫院に設置、閣議の諒解を得

【東京電話】政府は歐洲開戰に對應して重要經濟諸計畫の遂行に萬全を期するため、企畫院に「時局經濟對策委員會」を設置することに決し、企畫院では四日午前八時半青木總裁、武部次長以下各部長參集、同委員會の組織に關し協議を遂げた結果成案を得たので青木總裁は同日の閣議にこれが設置の趣旨を報告諒解を求めたなほ時局經濟對策委員會は官制によらざる組織とし委員長には武部企畫院次長を充て、企畫院各部長及び關係官廳に外務、陸海軍、大藏、商工、農林、遞信各省關係局長その他を網羅し、關係省間の戰時經濟對策を統一調整し、ヨーロッパ戰亂の直接間接影響に鑑み經濟對策を統一調整し、即ち貿易、金融、物資、產業經濟、海運など諸般の重要對策を審議し、迅速に施策せんとするもので可及的速かに第一回會議開催の段取である

小龍坎を急襲

【〇〇基地四日同盟】淺野中佐、增田少佐の指揮する我が海の荒鷲大編隊は四日午前三時及び同四時の二回に亙り又もや重慶西北小龍坎を急襲し、猛爆を加へ敵に甚大な打擊を與へた、この夜襲は我が大空襲を知るや同地周邊の陣地より盛んに高射砲火を集中し同時に戰鬪機數機は從來の邀擊戰法を改め、上空から照明彈を投下しその照明を以つて正面より熱烈に妨害を試みたが、我が荒鷲はこれを物ともせず悠々爆擊を行ひ、見事な者振を得て忽ち重慶郊外の大建物十數ケ所を炎上せしめ、全機無事基地に歸還した

地代、月賦金等に對する部分的支拂停止令を發布した

萬歲絕叫　英佛宣戰布告に　ワルソー市民

【ワルソー三日同盟】英佛兩國の對獨宣戰に立つとの報一度ワルソーに傳へられるや市民の狂喜の聲ふた興奮な三日朝の街を逐つてゐたワルソー市民は熱狂の聲をあげて街道に飛出し、萬歲を絕叫して市內の目貫通りを練り歩いてゐる、この市民の群は遂に英佛大使館を訪ふて英佛大使館前に進み又英佛萬歲を絕叫數時間に亙り「まづドイツをやつつけろ」と叫び今まで死のドン底にあつたワルソーはこの瞬間歡喜に…と思はれた民衆に國歌聲へ…ラヂオからはポーランド國歌やピルスズキー元帥の進軍の歌等が流され、又英佛國歌が演奏されてゐる

獨爆擊機數台
ワルソー飛行場爆擊

【ワルソー三日同盟】ドイツ空軍爆擊機數台は三日午後ワルソー郊外飛行場を爆擊した、右爆擊にあたり死者三名、負傷者十名及び損壞家屋六戶を出した、その際一彈は附近のビツトルにあるアメリカ大使館內に落下したが幸ひ人命には何等死傷はなかつた、ワルソー放送局は右爆擊に際しドイツ飛行機が毒ガス彈を投下した旨放送した、なほ三日ポヅナン方面を爆擊したドイツ空軍の中六機はポーランド側高射砲隊により擊墜された

ヒ總統の檄

【ベルリン三日同盟】ヒトラー總統は三日午後八時四十五分悲壯な決意を秘めて自ら統率のため東部戰線に向けベルリンを出發した、出發に先立ちヒトラー總統はラヂオを通じドイツ全國民に檄を飛ばし、先づ急速に東部戰線を完了し、て直ちに大々的に西部戰線に移る決意であると士氣を鼓舞した

米の氣狂景氣

ニユーヨーク特電【三日發】大戰勃發でアメリカは早くも氣狂ひ景氣を見せさうな形勢にあり、三日は日曜、四日は勞働祭で取引所は休みだが、早くも投機熱がグン〱昂騰する外觀、諸株は初め軍需品の鰻上りの活況氣運がみられる

獨空軍待機す
英佛と雌雄を決せんと

ベルリン特電【三日發】三日チエンバレン首相の歷史的なラヂオ宣戰布告放送で遂に第二次歐洲戰爭は爆發するに至つたが、ドイツ側では既にこのことあるを豫想して萬全の準備をしてゐたことゝて少しも動ぜず、ポーランド空軍を擊破したドイツ空軍の精鋭は今や大部分西部戰線に集結され英佛聯合空軍と雌雄を決せんとして各基地に鵬翼を張つて待機してゐる、前線地では英佛の對獨宣戰によりソ聯は總動員ドイツ援助に乘出すものと期待されポーランドに東西兩方から挾擊されるだらうと見てゐるやうであるが、但しこの觀測には多分にドイツ側の願望が含まれてゐることは見逃し得ない

獨空軍絕對優勢

最近關係せる軍事專門家の確實なる調査によればドイツ空軍の現勢は質量的にして西歐共に絕對的優勢なりとして左の如き數を擧げてゐる

▲獨逸　第一線機約三千五百機、豫備機を含せば一萬乃至一萬二千、兵員數約廿萬

▲英國　所屬兵員數九萬六千、佛國同六萬四千、

▲生產力（月產）ドイツ約一千機イタリー二百機、イギリス二百機、フランス七十五機

ドイツを假に一〇とすれば

	獨	伊	英	佛
機數	一〇	五	三	二
優秀機數	一〇	八	八	四
機の質	一〇	四	四	一
製作數	一〇	六	六	三
現作能力	一〇	六	[illegible]	三
士氣	一〇	九	六	三
平均	一〇	六・五	五	三・五

女子勞働徵集

ベルリン特電【三日發】アルバイト・デイースト指導者ヒール大佐は三日朝女子勞働奉仕の强化につき指令を飛ばし、特別の任務についてゐない十七歳から廿五歳までの女子を國民の勞働奉仕に徵集し、既に奉仕を終へた者でも廿歳から廿五歳までの婦女子は第一線に動員せしむることを布告した

伊は依然沈默

ローマ特電【三日發】英佛の對獨宣戰布告はイタリー各方面にも多大な刺戟を與へたが、政府は依然沈默を守つてゐる、而も特別閣議として三日男女の後案禁止を行つた

丁、瑞、中立

【ロンドン三日同盟】三日ロンドンに達した情報によればスイス、デンマーク、オランダ三國は何れも中立を宣明した

號外發行

英艦隊出動開始、濠洲・ニユージランドの對獨戰爭宣言、英艦隊獨封鎖開始、英戰時內閣の顏觸れ、ブレーメン號英軍に拿捕さる等の記事を滿載し四日朝午前號外を發行致しました

時の錄音

今ぞわが自主外交邁進の秋。
×
歐米依存も、金や武器を送つてくれねば台なしになる。
×
一番愼れは、何も闘争のなさうな支那の將介石。
×
米も離し爲し。
×
漁師の伊への秋波がそれだ。
×
しかし、まだ、避けられるものなら肚が動いてはゐる。
×
英佛までが宣戰を布告して見れば、形だけは廿五年前の世界大戰の國立にまで揃つた。
×
やりたい心とやりたくない心との相剋が、變な行懸りからここまで來てしまつた歐洲騷動。

人

◇河崎義男氏（國鐵道信京城支局長）岩永社長葬儀參列のため四日午後四時十五分發「あかつき」で東上

◇野口遵氏（朝窒社長）四日「あかつき」で入城

◇高橋省三氏（日本高周波專務）五日午前九時四十分着列車で城津より歸城

飯村陸大校長　釜山に上陸北行

【釜山電話】陸軍大學校長飯村穰中將は、副官三好正大尉を隨行、四日朝入港の連絡船で釜山に上陸『あかつき』で北行したが、京城で南總督、中村軍司令官に敬意を表した上約一ケ月の日程で滿洲、北支を視察する豫定である

總督全州視察　全南順天へ向ふ

【全州電話】全州における觀察日程を終へた南總督は四日午前七時十分知事、千田警察部長等の案內で全州驛發、沿線各地の産業狀況を展望し、九時十二分南原通過一路全南順天に向つた

陸軍首腦協議

【東京電話】陸軍では四日午前九時陸相官邸に各首腦部集合、歐洲大戰勃發に關し種々協議を行ひ、その結果、帝國既定の方針である支那事變處理をあくまで徹底として邁進するに意見一致を見た

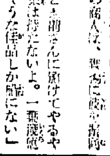

寺內大將

歐洲以來目下で休み暇もないほど忙しい寺內大將は、三日の日曜だけは久し振りに早く歸られるわいと思つて騎り仕度を始めた途端に歐洲宣戰布告の報、時を移さず記者團が押しかけた、やつと懇談を濟ませ、ひと息つくりなしに出かけたがことでもひつきりなしに記者團の攻め、さすがの大將も「アヽ暇人時代が戀しい」と汗だく【寫眞は寺內大將】

三國志【3】
吉川英治作　矢野橋村畫

（桃園の卷）

黄巾賊（三）

ゆるやかに、河を下つて來る船の影は、長く曳く、風の帆船のように、眼に近づいて來た。ふつうの客船や貨船とちがひ、船の舷には五彩の旗をひらひらと翻へし、艫には五彩の旗をひらひらと翻へし、艫は一目でわかる。船の部屋に大きな布が張つてあつた。

「おうーい」

劉備は、手をふつた。しかし船は一箇の彼に見向きもしなかつた。

徐ろに舵をまげ、スル〱と帆をおろしながら、黄河の岸にゆかせて、そこからずつと下流の岸へ着いた。

百戸ばかりの水村がある。今日、洛陽船をまつてゐたのは劉備ひとりではない。岸にはがやがやと雜多な人影がかたまつてゐた。驢を曳いた仲買人の群だの、荷車を押す土地の者や、籠を積んだ百姓だの、鷄の肉や果物を籠に入れてまつ物貨だの——すでにそこには、洛陽船を迎へて市が立たうとしてゐた。

何しろ、黄河の上流、洛陽の都には今、後漢の第十一代の帝王霊帝の居城があるし、珍しい物産や文化の粹は殆どそこで製られそこから全支那へ行き渡るのである。

幾月かに一度づつ、文明の製品を積んだ洛陽船が、この地方へも下江して來た。そして沿岸の小都市、村、部落など、市の立つ所に船をよせて交易した。

こゝでも。

夕方にかけて騷ろしく賑がしく又あわただしい取引が始まつた。

劉備は、その騷しい人聲と人影の中に立ちまじつて、まごついてゐた。彼は自分の求めようとしてゐる茶が、仲買人の手に渡入ることを心配してゐた。一度、商人の手に移ると、莫大な値になつて、迚も自分の貧しい嚢中では購へなくなるからであつた。

まもなく間に、市の取引は濟つた。

……しかし擱まれる物と、民間の商人の所行地に稀れに紹まれた値なものだとも聞いてゐる。

又別な說には、一日に百草を嘗めつゝ人間に食物を敎へた神農は度々毒草に中たつたが、茶を得てからこれを嚼むと忽ち毒を解したので、以來、稱讃せられたとも傳へられてゐる。

いづれにしろ、劉備の身分でそれを求める事の無謀は、よく知つてゐた。

——だが、彼の懸命な面持と、眞面目に、欲する理を話す態度を見ると、洛陽の商人も、やゝ心を動かされたとみえて、

「では少し頒けて上げてもよいがお前さん失禮だが、その代價をお持ちかね？」

と、訊いた。

た。仲買人も百姓も物貨たちも、三々伍々、夕闇へ散つてゆく。

劉備は船の一人らしい男を見かけしあわてゝ側へ寄つて行つた。

「茶を賣つて下さい。茶が欲しいんですが」

「え、茶だつて？」

洛陽の商人は、眼を高に彼の顏を眺いた。

「生憎とお前さんに頒けてやるやうな安茶は持たないよ。一斤何兩といふやうな佳品しか船にない」

「結構です。たくさんは要りませんが」

「ふゝへ茶を買んだことがあるのかね。地方の衆が何か藥を煎て買んでゐるが、あれは茶ではないよ」

「はい。その、ほんとの茶を頒けて戴きたいのです」

彼の聲は、懸命だつた。

茶がいかに貴重か、高價か、又地方にもまだ無い物かは、彼もよく辨へてゐた。

その種子は、遠い熱帶の異國からわづかに齎されて、漢の代に漸く宮廷の御用に喫まれ、漢朝の代々になつても、後漢の朝廷に少…

動悸や息切れで困る方へ
弱つた心臟を强くする動物ホルモン
誰にも喜ばれるその效果

動悸や息切れがとれた氣安さは、苦しんでゐたときの不安な心持に較べて、また格別です。心臟が弱いとか、ろく膜や肺のわるい時に伴つて起ることが多いので、夜中などはこのために眠ることの出來ないことがあります。かうした症狀にお困りの方は、是非一度、特種動物精膽藥「救心」の御試用をお奬めいたします。

救心の原料は、麝香、烏犀角、熊膽、眞珠など數種の貴重な動物ホルモンの生藥で、ごく緻密な比量の下に配伍嚴製された小粒の皇漢藥です。昔から「堀の一つぶぐすり」とも言はれてゐますが、小粒ながら效目があるといふので、體驗者間て評判です。

ところで、このやうによく效くといはれてきた理由は、今日ホルモン醫學の發達によつてハツキリしました。例へば、牛黄は動悸の多い心臟の患部をしづめる働きをしますその他「救心」に含まれた各種精膽は內臟への吸收が早く、弱つた心臟の機能の恢復を計り、白血球の活動を刺戟し、動悸や息切れは鎭まり、底力ある健康體を創ります。この力ある「救心」の藥效を御實驗あれ。

【目下この『救心』試用分を實驗の爲め無代進呈中です故、何人も申込んで藥效をお試し下さい】

試用分の救心から力を得て

永らくの心臟病が快方に向ひ
動悸、息切れは治まり脈も普通で胸が輕くなる

北海道登平町月寒　三屋格二郎

（前略）北海タイムスにて「救心」の廣告を見て試藥を頂ひ、その效目に力を得て、引續き服用を續け、今では動悸や息切れもせず胸の苦しみ心臟の止る樣な事も無くなり、この通り健康となるを得ました。

『救心』藥價は一週分一圓二週分三圓五拾錢、三週分五圓。藥店デパートに有り。品切の節は直接救心本舗へ振替東京五六番

救心のキキメある症狀

心臟の病で苦しむ人
肋膜や肺のよくない人
胃弱で食慾の進まぬ人
心臟弱く動悸や息切の人
胸が弱く熱やセキの出る人
盜汗で夜分ね苦しい人
神經痛で手足の痛む人
心臟脚氣で苦しむ人

特種動物精膽藥「救心」試藥二日分
實驗

無代進呈

目下『救心』二日分と「心臟の手當と食養生」を一人一回限りハガキでお申込の方へ無代進呈致します。

申込は　東京市京橋區西八丁堀二丁目十一　救心本舖　電話京橋二〇一番・九〇四番

天皇、皇后兩陛下 旱害御救恤金御下賜

【東京電話】天皇、皇后兩陛下には本年朝鮮地方旱害による凶作のため被害尠からざる趣聞召され、御救恤として金十萬圓を四日朝鮮總督府へ下賜あそばされた

久松侍從御差遣

【東京電話】畏き邊りでは本年朝鮮總督府管內凶作のため被害尠からざる趣聞召され、思召を以て侍從久松定孝氏を同地に差遣はされる旨四日御沙汰あらせられた

恐懼感激に堪へぬ 南總督謹話

畏き邊りでは今次の朝鮮中部以南の旱害状況を叡聞あそばされ、旱災民御救恤の爲金を下し賜はるとともに久松侍從を御差遣遊ばさるる旨の御沙汰を拝し、南總督は聖恩の洪大に恐懼感激、四日左の如き謹話を發表した

この度我が朝鮮中部以南地方の旱害の状況畏くも上聞に達し [illegible]

久松侍從東京發 旱害の各地方視察

【東京電話】畏くも天皇陛下には今夏朝鮮總督府管內における旱害少からざる趣きに深く御軫念あらせられ、去月廿九日には政務中にも拘らせられず小磯拓相を召させられ具さに被害状況を御聽取、種々御下問あらせられたのであつたが、この度罹災状況視察のため侍從御差遣の御沙汰あり同侍從は恐懼感激申上げてゐる、久松侍從は四日午後十一時東京驛發、[illegible] 約十二日間の豫定で各地を視察の上十六日歸京御復命申上げる筈である

金光拓相謹話

【東京電話】金光拓務大臣の謹話 畏き邊りにおかせられましてはこの度朝鮮總督府管內凶作のため被害少からざる趣き聞召され、本日思召を以て久松侍從を差遣 [illegible]

けふ防空訓練始まる

朝鮮軍司令部發表＝午前八時中鮮地區一帶に訓練警戒警報發せられたり

一瞬、全市緊張へ

けふ午前八時警戒警報出づ

護れ、中鮮の空、我等の街

四日午前八時「警戒警報」は鳴り響く一瞬！、京畿、江原、忠南、忠北、平南、黃海、全北及び咸南の一部を含む中鮮地區一帶に亘る本格的な防空演習の幕は切つて落されたのだ、この演習の戰局は更に擴大、滿洲、ニユージランドが戰爭に加擔して對獨宣戰を布告、ワルソー、ベルリン、パリ、ロンドン……西歐各都市に本物の空襲が激行されてゐると想へば更に一層緊張が伴ひ、演習の重大な意義がひしひしと七十五萬府民の胸に切實に迫つて來るのだ『われ等の空はわれ等の手で』と『警報』を合圖に敏捷にも家庭防護組合も一心同體となつて七十五萬府民はいざ敵機來れと待機の緊張は全市を蔽ふのだつた

敵機再度來襲 防備陣完璧忽ち撃退

三日夜來警戒警報に備へて、さきく怠りなかつた軍司令部を始め軍防衞各部隊は四日朝八時遂に北方から三機編隊で京城の空に襲來した敵機を逸早く發見「警戒警報」が中鮮一帶に對し一齊に發せられると同時に軍防衞司令部よりも近海に對して警備が發せられるなど、防衞、監視哨は目と耳とを總動員した、國民防空の諸機關からは逐次情報が殺到して來る、八時四十五分、敵機は京城の上空に入つて來た、ソレとばかりに地上砲火の一齊活動だ、流石の敵機もこの防備の砲擊には一指も染めることが出來なかつたのか、西南方に向け逃げてしまつた

中村軍司令官は [illegible] 軍司令部內の各防衞状態を具さに點檢し小さい報告にまで詳細に眼を通してゐるうちに北方から再び敵〇機の襲來だ、しかし鐵壁の陣を張つた防衞部分の猛擊にあつて海州方面に逃げ去つた、正午を過ぎるころから市防空の警戒は一層緊張の度を加へて防空訓練第一夜に入つた

本府の鐵壁陣 慌だしい統監部本部

總督、總監の巡視日割

この日國民防空の統監部本府では午前七時早くも關係官が登廳、本部に指定された [illegible]

京城府廳 視察擔當

京城ではいよく四日から開始された中鮮地區一帶に實施される防空演習に對し [illegible]

第一期（四日―六日まで）[illegible]

第二期（七日―九日まで）[illegible]

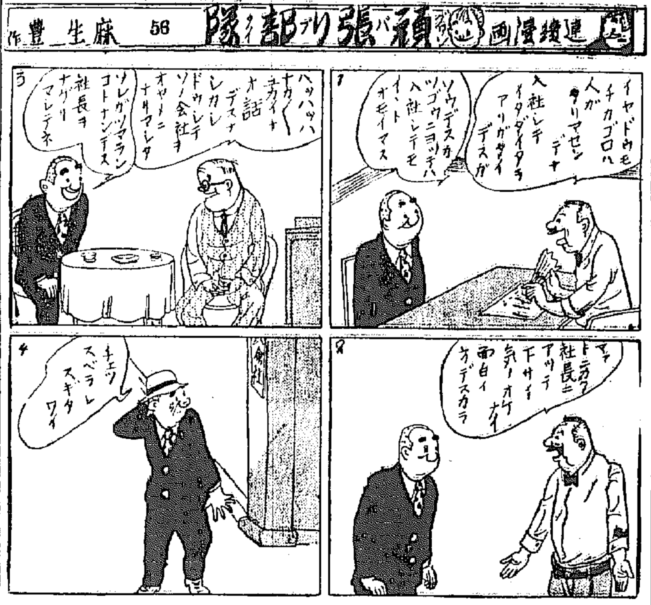

『大戰來』の掛聲に 沸立つ株屋街 京取遂に新記錄へ

日曜休日のあとをうけて四日月曜の京城取引所は〃世界大戰遂に勃發〃の決定的な好材料に午前九時十五分開所と同時に物凄い騰だ [illegible]

歐洲宛外國の電報取扱制限

高橋團長巡察

漢江溺死三件

東武代議士

天谷秘書官令息

大森賢氏

四日朝の天氣概況

仁川の潮時（4日）

滿潮	午前七・四一 午後八・〇五
干潮	午前一・〇〇 午後二・〇五

"大陸特急"實現へ

旅行難の緩和に列車を增發

【北京特信】日滿支を繋ぐ空の航空路は連日超滿員で一週間も十日も前から申込まねば座席は取れぬといふ空の旅行難時代に加へて、大陸の基地北支の北京方面を目ざして殺到する旅客は激增 [illegible]

嬉しや『白衣夫人』

家庭の內鮮融和に陰の働き

內鮮一體はまづ國語の普及から、そして言葉と習慣の違ひから生ずる互ひのゆきちがひを除かなければならない [illegible] 內地人婦人がある

京城府龍山三角地 コカ肛門 電話龍二八五

本當のお化粧は、ドーランでなくちゃ出來ません。 キララ

冬服予約引受中 九月十五日まで 生地の豊富な中にお早くどうぞ 純毛セビロ 特 ¥73.00 A ¥68.00 B ¥63.00 C ¥58.00（三ッ揃） 洋服自慢 京城 丁子屋

この愛浴！ 身体の眞から丈夫になる！ 六一〇ハップ

高 フンドータカのあるところ 聲價愈々高し 仁川 高杉醬油釀造場

資産信用調査 結婚調査 帝國興信所京城支所

チヒサイ子ホドタクサン グリコ

吹野家御用達 ニシヤマ

父 操儀豫而病氣ノ爲城大附屬病院ニ入院加療中ノ處養生不叶本日午前四時四十分死去仕候間生前ノ御厚誼ヲ拝謝シ此ノ段御通知申上候 吹野一郎

大陸の町 ポリドール 唄 東海林太郎

補血強壯劑 蔘茸トニク

中風高血壓・神經痛 原因を明にした 今津博士の素晴しい研究 不治でない

悲愴 交響曲 コロムビア

地方綜合版

平壤秋競馬 七日目成績

【平壤】秋季大競馬七日目の成績は左の通り
▲第一競馬アラブ系抽新（一、六〇〇）五頭立 1ハッコマ（清水）二分九秒五分ノ一、2キミ（高木）3イチマ（岩堀）配當單四十一圓半、複1十六圓、2十二圓半
▲第二競馬抽新（一、六〇〇）三頭立 1ニシヤ（古口）二分十三秒五、2ヨンヘイマイ（松永）3テンカツ（中野要）配當十二圓
▲第三競馬アラブ系抽古（一、六〇〇）六頭立 1ダイヤカネミツ（打越）二分二秒五分ノ四、2ダイナ1（藤田正）3ホタカ（森要）配當單百圓、特配七圓複1三十一圓半、2十二圓半
▲第四競馬古呼人（一、八〇〇）三頭立 1コウヒ（秋里）二分十三秒五、2クインカップ（大久保）3イボモリ（中野要）配當百圓、特配三圓半
▲第五競馬抽新（一、六〇〇）三頭立 1ハコダテ（中野要）二分十六秒五、2ライナナ（前谷）3ライメイ（前田）配當十七圓
▲第六競馬（一、六〇〇八頭）立 1テレビジョン（池平）二分五 2スピートキング（前田）3ヒナコ（中野要）配當單二十八圓複八十二圓半、2十一圓、3二十二圓
▲第七競馬抽新（一、六〇〇）三頭立 1ニッポン（池平）二分十秒五、2チョウセン（清水）3クロシオ（前田）配當十三圓半
▲第八競馬抽新（一、六〇〇）三頭立 1タイセン（森要）二分十秒五、2シキシマアサヒ（大久保）3ムトー（松永）配當十四圓半
▲第九競馬 アラブ系抽新馬券（二、〇〇〇）六頭立 1トキヒメ（前山）二分三十四秒五分ノ三、2ロシタカ（中野要）3キヨミ（村上）配當單十圓半複1十四、2十二圓半
▲第十競馬抽古馬戰（二、〇〇〇）五頭立 1エイコウ（堀田）二分二十八秒五、2ハツアキラ（中野要）3チクバデーコ（岩堀）配當單百圓、特配四圓半複1四十四圓、2二十五圓半
▲第十一競馬新呼馬優勝（二、二〇〇）三頭立、カイハク（堀口）二分四十一秒五分ノ二、2タイキュウザン（清水）3アサヒフジ（村上）配當十一圓半
▲第十二競馬古呼（一、六〇〇）三頭立、1フワイヤ（池平）一分五十九秒九、2アラムシャ（古賀）3オホカゲ（岩堀）配當十七圓

南總督拔打ちに全北視察
勤勞團を見付け『ホイ、儂も入らう』
農民の懷に飛込む親心

南總督全北視察寫眞帳

【上から順に】全州驛頭の總督▲全州神社御造營地にて府民の勤勞奉仕を視る▲柳孜亭新府面長を激勵する▲新府里で篤農家成成七老人と語る▲新府里朴正東老人方の縁に腰かけて旱害中の生活狀況を聞く

【全州】南總督の全南北視察はまことに風のふれ出しであつた、ラヂオで放送が二日の午後四時のニュースの終りであつた、そして道廳に電話があつたのが非常の故障で午後七時、道廳で前夜から作製されたのも無理はない、府谷知事が全北へあつた、それ許りでなく邑面長迄出迎へた道廳の車一行に示した視察日程なるものがまた道廳作製の日程によらず總督自作の日程で、道廳案では全州驛から直ちに道廳に入り、謁見から神社に參拜して銀行に入ることになつてゐたが、總督は車中で全州邑の所謂勤勞を見るといひ出したので、これは全北道幹部を面喰らはしたばかりでなく新聞記者の案内記事まで全部なしになつてしまった

◇……◇

午後四時四十分全州驛着、官民有志に出迎へられ直ちに道知事の案内で自動車を飛ばして完州郡所謂新府里に向つた、右のやうな次第で完州郡守も出し拔かれたことは勿論である、所謂面ではその三十分ばかり前に通知を受けたので面事務の人々もやつと出迎へに間に合つた位であった

◇……◇

郡守面長の案内で新府里の部落に入り、道を豫定した一農家に入らうとする『わしは畑に行くから』と、とある農家に入り込み金面長の通譯で縁に腰を打ちかけ、通りにゐる老人を呼び寄せ

『お爺さんお歳はいくつかね』
『七十一です』
『畑は何坪』といはないでも前以つて通知してあるとみえお爺さんはうれしさうに恐縮してゐる
『雨がふらんので困つてゐるだらうと思つて見に來たのだ、自作か小作か』
『小作です』
『代用作物は何を作つてゐるかね』
『そばと栗です』
『出來はどうぢやな』
『よく出來ました』
『それはよかつたネ、家族は何人あるか』
『六人です』
『どんなものを食つてゐるかネ』と持つて來た麥飯の丼を抱へてつくづく眺めながら
『家には麥を持つてゐるのか』
『はい十俵ばかり娶つてゐます』
『村の人もみんなさうかネ』
『いえ半軒に一軒です』
『六人で食つたら娶りいくらもないが、どうする積りかネ』
『自分で飯場がつかず困つてゐます』
『働く者は何人ゐるかい』
『二人ゐます』
『何をして働いてゐる』
『草を刈つてゐます』
『何か賃金のとれる仕事はないかネ』
『ありません』
『金がはいらんでは困るだらう、それを心配してゐる、今までこんな旱害があつたことがあるかい』
『初めてです』

此處でお爺さん緊張がまったやうに『農家では類に對してみんな感謝してゐます、栗や稗の種子を頂いて一生懸命作つてゐます』と涙を迺べると總督も『有難う』と流石に感もたに胸んで聞えた

『わたしは心配してゐるのだ、決して旱魃のために氣を落さずに、自棄ずにあんた方老人が若者を導いて勤勉によつてこの苦難を支へて行つて貰ひたい』
『有難うございます』
『お爺さん此處に昔からゐるのか』
『ハイ三十年許りになります』
『さうか、御邪魔した』
門際には〝朴正東〟と記してあった

◇……◇

此處を出て總督は先頭に立つてまた一般の茅家にツカツカと入つて行き、物置き小屋に鏈を締つてゐる處に行き『これは何かい、ホウ鏈か、この鏈を作り上げるのに何日間位で、その値段やこれを賣捌くまでの順序を詳しく話してくれ』お爺さん總督と知つてか知らずに總督の身近によつて
『二十日間位かゝります、一枚四圓で附近の農家に賣り捌きます』
『これは素晴しい、フム見事なものだネ、擴げて見せてくれ』
『ホホウ立派だ、誰が作る、お前さんが、どりやどんな手をしてゐる』
とよごれたゴツゴツの手を握つて見る總督の顏、流石に一行も凝くませた、そして一家の食物であるおカユにする麥を臼でつくのを見ながら

『お爺さんしつかりやつて頂戴』
其處は成成七さん（七十）を戶主とする農家であつた

◇……◇

次は何處を見るか、豫想はつかぬ自動車の側へ來て
『あの部落に行かう、道路から一丁は入るのか行かう』
これも思ひ掛けない視察日程である、行つた處は同里三區甲部落の國民總力掲揚台の下で、附近に働いてゐる農夫五、六人を手でまねき、いろいろと代用作物の出來や生活の狀況を聞いて
『これは天災じや、力を落さずに働いてくれ、男も女も小供も一緒になつて働かねばいかん、愛國班はあるかネ』
『ハイあります』
『お前の班は何軒か』
『六軒です』
『皆で一度集つたことがあるかい』
『いつも集つてゐます』
『かう皆に會はんから君から詳しくわしの話を傳へてくれ』
總督の視察はこれで終つた、視察の結果はどうか、總督の胸にどう映ぜられたか心配なことである、道幹部ばかりではない、隨行みんなの心持ちだつた、しかし總督とも思はれる總督の心持ちは面長に別れる時の其の挨拶ではつきりした
面長に向つて
『平素の面長の努力によつて代用作物の出來もよく前途の要諦も良好である、將來とも勤勞力よく指導して貰ひたい』
これは面長ばかりでなく、道幹部にも當てはまる言葉で、ホッとした一瞬、うれしい瞬間であつた

◇……◇

部落を出たのが夕方六時、一行はまた行程を縮らない、神社に參拜して、目下御造營中の神社の御地均工事の府民の勤勞奉仕作業を視察した、この日は二三町總の勤勞奉仕、全北體察等一千餘名の奉仕日である、道の計畫の說明を聽きつゝこの汗みどろの府民の勞働に感心してか『わしもやらう』と上衣を近藤秘書官に持たせてシャツ一枚となり、サッサとショベルを手に作業場に行く、驚いた道、府の幹部、それもおのおの上着を拔いて總督が翳るショベルの土をモッコに入れて土運びが始まった

◇……◇

これまでの總督の視察は大體四五日前に通達があつて、道廳で然るべく日程を編成し、見て貰ふための諸準備が進められるのが普通であつたで、公平な目でそれは自然の姿ではない、毎日毎日のありのまゝを見てこそはじめて民情視察といひ得よう、この姿を見て貰はうとして『かう問はれた時かう答へよ』と敎へられたのでは誠にトンチンカンの返事になるし、平生を裝ふ見苦しい態度となる、この日の總督との一問一答を見るにつけ、あのスラスラとよどみなく老人の口から出た自然の頃、隨行も、道知事も、老人も、隨行も何ものかに心をうたれた思ひがあつたであらう

六十五の老人も
參加八十八組四百四十名
釜山の強歩大會大盛況

【釜山】銃後國民の體位向上目指す釜山府主催に釜山體育會主催の第一回國民強歩大會は既報の通り三日盛大に催された、この朝七時、最高六十五歲の老人から下は十二歲の少年少女組を網羅した八十八組四百四十名の參加者は府廳前廣場に集合し皇城遙拜、皇軍將兵の武運長久を祈願の後、府補佐渡邊浦田書記の挨拶、注意があつた後、同七時半號砲一下勇ましく出發、強歩ぶりも勇ましく颯爽と松亭驛まで二十四キロを征服に向つた【寫眞は街頭に描く強歩明朗絵＝寫眞は司許可濟】

明朗釜山建設の誓
肅選後最初の釜山府會開く

【釜山】明朗釜山府會建設を目指す肅清總選擧後、新議員初顏合せの第一回釜山府會は既報の通り二日午後二時半から府廳大會議室で開會、これより先府廳に參集した各議員は迫間、香椎の兩元老を先頭に矢野府尹以下各參與員と共に日盛りの炎熱下を徒歩で龍頭山神社に參拜、殷殷英靈の慰靈碑に第一線皇軍將兵の武運長久を祈願し更に明朗府會建設の誓ひをたて、銃後府會議員の心構へを新たにして歸廳、斯くして病氣缺席の金鍔見議員を除く卅八議員出席、明朗溌溂な空氣の裡に矢野府尹開會を宣し東方遙拜の後、府尹から施政大綱の說明と挨拶があり參與員の紹介、議席決定があつて議事に先だち府會副議長の選擧に入る、斯くて投票の結果本紙既報の通り（投票總數約卅八票）中迫間房太郎▲三十票杉村逸樓▲二票立石良雄▲一票小泉の得票によつて八十歲の元老迫間翁が副議長に當選、次いで會計檢查委員の選擧に入つたが杉村議員の明朗性を主眼とした希望によつて民間を一年交代とし府會、一部、二部の三部會長を除く卅六議員が九名宛交替して任ずる委員に當ることになり、鈴木、片村、長、小原、金慶、宋鍾、李、長直人、李秉、富吉豫一、今泉、宇槻貝、田村、坂口の九議員が第一年度の檢查委員に決定、斯くて四時五十分附議事項に入る
▲追加更生豫算の國庫補助豫算追加更生伴ひ所要經費一千九百五十三圓を道へ寄附の分より保入
▲基本財產の處分（草梁町一〇一五堡六十四坪を道路として使用する必要なため處分）
を一括上程審議に入り懇談の結果で滿會一致原案通り可決、續いて金塚議員は水道の危機に對する府當局の積極的な對策に關し希望を述べ、河野議員は地方議會の釜山府政に發政一致の實現を目指す議場における神聖の清廉

女學生部隊も出動して
男子に劣らぬ活躍
仲秋、新義州に展く學生大演習

【新義州】時局下青少年學徒に賜つた勅語を體し第二國民育成に邁進してゐる平北道ではこの勅語に副ひ奉るとともに畏き國民精神總動員の光輝を記念するため道内の中等學校、青年訓練所生徒一千餘名を集結して二部隊に編成、來る十月十九、廿日の二日間に亙つて府外飛行場附近の野外を模擬戰場として火を吐く模擬戰術を行ふこととなつた、即ち演習部隊を南、北両軍に分ち道立女學校生徒は衛生部隊として出動せしめこれを中心に實戰さながらの演習を交へるものであるが、この日府内女學校生徒は救護班となつて男子生徒に劣らぬ活躍ぶりを見せる筈で、この演習は銃後府民の心を一層緊張を喚起せずにおいて堪大なる効果があるものと一般から期待されてゐる、右に關し滿田道學務課長は語る
『演習部隊のことについては來る六日各學校長、關係教官などと具體的打合せを遂げる筈ですが、その日は憲兵部から飛行機や戰車も借りることになつてをり、頗る大規模の演習になるほかに、從つて學徒を勵ます上に於て一般府民に對する深い感銘を興へる筈で、今後毎年實施する方針です』

電氣工生の養成

【群山】南鮮合同電氣群山支店では來る十月總督府指定電氣工手養成所に入所せしむべき給費生を募集、三十一日午前十時から同支店で應募者

麗水邑會開く

【麗水】麗水邑においては四日午後一時より邑會議室に於て麗水邑會を招集するが附議事項は左の通り
（一）麗水邑吏員給料規則改正の件（二）昭和十三年度麗水邑歲入出決算報告の件（二）昭和十三年度麗水邑作業資金特別會計歲入出決算報告の件

平北教員異動

（八月卅一日）
【括弧内前任地】新義州（江界南山）板岡武夫▲定州（同）加納正▲定州朝日（同）河野哲▲（同）田村知輔▲新義州若竹（同）▲滿川（同）江部七夫▲（同）内藤▲定州（同）中村國介▲新義州（同）小笠原吉▲（同）鎌田一雄▲（同）杉田政治

黃海道金組理事異動

【海州】本道内金融組合理事は八月卅一日付で左の如く異動が行はれた（括弧内は前任地）延安（松禾）滿田甲八▲長淵（新院）▲光見七▲天台（長淵）▲村上喜三郎▲辛亭▲松禾（長淵）▲西岡博▲白川（延安溫泉）▲綿原▲稜田▲延安（延安第二）西村清▲殷栗（載寧）安藤正晴▲延安第二（百川）大關清次郎▲長淵

密陽商工會創立會

【密陽】商工會開設準備委員會では去る一日午後一時密陽第一小學校講堂において準備委員長朴鍾鎮氏司會の下に創立總會を開催し左記の通り役員及び評議員を選出し石井說明、府尹、石井警察署長以下來賓の祝辭あり萬歲三唱の後盛況裡に閉會した
役員 會長谷村為二▲副會長中野久郎、河野翻▲理事村田謙、同下村勝郎、同李顧義▲評議員見田太郎、進藤留一、中野六郎、金泰斗、尹達榮、鄭炳學、李西桂、森脇久男、朴且得、河錦國、下村勝郎、谷村為三、李顯義、本間保治

爭はれぬ血の呪
殺人鬼の遺兒が盜み

【平壤】朝鮮の鬼熊として昭和七年世の耳目を聳動せしめた平壤府本町三五郎基鉉の遺兒二人が平壤署に擧げられ話題の種を蒔いた……長男郁宣照（三二）は一日午後平壤刑務所に二度目の收容となつてゐるが昨朝九十錢入りの財布をスリ取つた嫌で平壤府内新陽里で擧げられ、被害者に取押へられ平壤署へ連行され、既往にもこれで數回の窃盜を働いたことがあり母親でその都度泣いてきましめたものであるがこんどは送局されることになつた

冬服予約
引受中
九月十五日まで
生地の豊富な中に
お早く
どうぞ
ロピセ 純毛
特 ¥73.00
A ¥68.00
B ¥63.00
C ¥58.00
（三ッ揃）
洋服自慢 京城 丁子屋

松浦整形外科
醫學博士 松浦升男
黃金町三ノ二二五
電話本局七五二〇

特長
一、染は一品、水で溶くだけで染まる
一、ぐ要か絕對にいためず永くはげぬ
一、分けて使用が出來、便利でお徳用
白毛赤毛染 粉末一品 クロカミ（水で溶くだけで染まる）
自然の美しい黑髮に染まる
定價 金貳拾五錢
製造元 日本染毛研究所
朝鮮總代理店 株式會社 新井藥房

投網 釣具
京城府明治町一丁目（交番前）
卸 小賣
秋岡商會
振替京城一二三五六番
電話本局二—四三九〇番
（定價表進呈）

香料 化粧品材料 染料
東華洋行

テイチク 傑作盤
感激の日の丸
專屬 第一回作品
鶴田六郎
流行歌
上海
ディック・ミネ
雨の四馬路
美ち奴
北京の夜
服部富子
サカス哀歌
塩まさる
パラオの娘
美ち奴
東京ブルース
ディック・ミネ
清水港
塩まさる

結核 虛弱體質
・劃期的治療劑・
ハッモンコメット
本劑は特殊の酵母及び數種の非病原菌より得たる注射藥にして本劑中には活性酵素、高單位のヴイタミンB1ヴイタミンADE、アミノ酸、カルシュム、マグネシュム、鐵及有機性燐等を含有す。
結核性諸疾患・病後衰弱
虛弱體質・腺病質兒童
に對する最も合理的にして治療と榮養を兼ねたる本邦嚆矢の健康注射劑！
大學・陸海軍・滿鐵其他各官公私病院の御採用品
適應症 肺結核、肋膜炎、腹膜炎、淋巴腺結核、腺病質、小兒結核…
大阪市東區今橋二丁目 株式會社 黑田藥品商會
支店 東京市本町三丁目

昔も 今も
效能で賣れる とふく ひえ金り
「ニセモノ」ありご注意
效能 逆上を引下げ、通じをよくし、ばい毒・りん病・諸毒を下す
本家 七ふくや伊藤長兵衛
大阪 …表門筋
振替大阪九七三・電南七二九

趣味と學藝

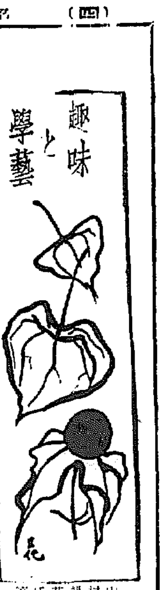

朝鮮新劇の新世代 (3)

安 記 石

要素的にも理論的にも何等準備のなかつた職業化に手足の出樣がないのはあたりまへのことである。それで、職業化と同時に創立當時からの成員全部が脱退した。殘つてゐるのは柳致眞、徐恒錫と東京朝鮮藝術座出身に學生藝術座出身の朴學、李曙郷等大半で陣容を整へて來た。

『浪漫座』は昨年二月東亞日報社の半島演劇映畫競演大會を契機として生れたが、ハムレットの一場を演じてはセンセイションを起したり『戰と死』を上演出來るやうな勇氣を持つてゐる。その成員は金[illegible]、朴[illegible]、[illegible]、李[illegible]等である。

『中央舞臺』は一昨十二年六月新進劇團の進撃を占めてゐる東京劇研のスター級俳優と新劇界の俳優達によつて組織された。これらの俳優は實際にはまつた人個劇團一[illegible]の[illegible]に理想を蔑かし、何んとかまつた東京の標準、研究劇藝術等に、たんちやんかと向上心に燃えてゐ[illegible]であつた。成績は沈滯、[illegible]月影、朴[illegible]、[illegible]、申佐[illegible]等である。

ところが同年九月に至り、前十日の成員であつた放送新年を迎へ井上正夫一座に吸た中間劇が試みられたが、目立つのは創作劇の多かつたことである。延期年は昨年の四月總てを捧げた中央舞臺を閉き去りにして、あの世の人となつたが、全く惜しいことである。理論的に中間劇の誕生理由是非はさておき、新劇職業化の緒口を纏いた彼こそは、新劇職業化過程における最初の犧牲者である。企畫、演出、舞臺裝置を兼ねたからには、大概の人なら參つて終ふだらう、彼の死後といふものは『中央舞臺』を離み、まるで一切の牛肉を繋ひ喰はする程大阪の姫き劇があつた、[illegible]山脈興から、ほしいがまゝに非難されるか、延氏が演出した中間劇のスタイルをそのまゝ受け繼ぐか、新劇へと隱歸を變へるか、一時朝鮮新劇界の注視の的となつてゐたが、勝利は新劇人に歸り一段落ついた、その成員は申[illegible]、朴東和、金承[illegible]、朴[illegible]明、安[illegible]鋼等であつた。

昨年の一年間は半島新劇界に於て最も畫期的な年であつた。といふのは職業化スタートの年であり、第三世代への轉換期に直面したからである。職業化即ち企業化のことであるが、[illegible]が企業として成立つには、技術的に訓練された俳優でなければ企業的だとはいへないだらう。しかるに、朝鮮新劇は如何であつたか？

職業化を三團體分立のまゝスタートした、どう見劃つても半業的な企業的な面は少しもなかつた。觀客が朝鮮へ歸り、劇界へ足を踏み入れるとすぐ大衆劇團を提出しこれなくして職業化はあり得ないといつたが、十人が十人朝鮮的現實では難しいとの異口同音であつた。しかし私の理想は寸時も頭から離れず、大きな問題であり、[illegible]みでもあつた。それといふのは、俳優的に第一世代を形づけ、劇的に第三世代を作りあげる新劇界の本質的な問題だからである。

三中井美術部 九月から新設

京城三中井には從來美術工藝部はあつたが、折角六階にギャラリーを有しながら美術方面に積極的動きを見せなかつたのに鑑み、九月より美術部を獨立し、栗田剛氏が主任となり今後はギャラリーを有効適切に使用し展覧會なども屢々開く方針であると

新映畫の紹介

デッド・エンド

ギャング發生篇

ユ社作品

民留た、この貧民窟こそギャングの發生地であり、ここに巣生える罪惡の感化院はそこに巣生える罪惡の助長所に過ぎないこの貧民街に育つ少年達のあこがれはギャングスターにある—

ユナイテッド・アーチスツ作品「デッド・エンド」——この映畫は一九三五年十月から三七年六月まで紐育のベラスコ劇場で上演され絶大の好評を博したもので、脚色でも昨年の『[illegible]』で[illegible]が上演した。製作者サミュエル・ゴールドウインはこの映畫化權獲得のため十六萬五千弗を支拂つたといはれる。原作者のシドニー・キングスレイは生粹の紐育ツ子で一九二八年コオネル大學を卒業、三三年處女作『白衣の人々』を書きピユリツア賞を受けた。

この映畫には現代アメリカの猛ギャングが如何にして巣立ち行くかといふ一つの社會的問題に對して抗議がなされ、大作として の意義を充分に兼ね備へてゐる。アメリカの繁華とアメリカの發展を代表する都市は紐育であらう。だがその紐育にも太陽の照らぬ救ひのない世界がある「デッド・エンド」の背景は紐育の川岸のどん詰りにある貧民街で、若者達の大部分の多くは惡事の間から巣立つて行つた、若い女達は生活の最も安易な道をとつて金持ちお醜ひ者や街の女に落ちて行く、しかもこの堕落しきつた街に育ながら清純を保つてゐる乙女ドリナ（シルヴイア、シドニー）が住んでゐる大抵は出たけれども[illegible]して居る[illegible]デーヴ（ジョエル・マックリー）等は正しく生きるため必死に鬪ひを續けて行く、[illegible]事件より性格を描いて特異の存在となつてゐるウイリアム・ワイラーである、十一日から明治座上映—

宗教と生活

半島人の信仰

玄 永 燮

最近内鮮一體や日本精神を標榜して立つた二三の[illegible]一體がインチキを働いたりして調べられたり、内輪喧嘩をして別れたりしてゐる。その醜態に嘔吐を催すと共に、半島人の一人として淋しくなつた。私の半島人批判が行過ぎであるやうに當むけれども、事實は「この醜奴め」と罵倒したくなるのだ。私達の精神的水準低下には經濟的理由もあるが、物質的關係から獨立した所の道徳觀念の不足さとその實踐とに原因がある。

而も、この道徳は宗教的境地にまで高めなければ駄目であつて、李朝時代にあれほど儒教理論を持ちながら墮落したのは、儒教の無神論的、功利的儒教の爲であつたと思ふ。

日本精神も内鮮一體の理想も、宗教的分野へ這入らなければ本當に物にならないのは當然である。絶對的信念は、認識の論理的必然性からのみ生れないものである。數百萬の期成學員がどうしてナチスとなつたか。それは論理と謀略

した神話の勝利であるムッソリーニの思想とソレルの神話説（勿論近代的歴史だが）上に關係があるのにファシズモ科學的研究にくはしい。半島人が内鮮一體を正しいと思ふならば水火も辭せず、名利を超越し、敵手をも包攝する覺悟、精神と日本精神の神秘性とを直觀體得しなければならぬ。先づ行を積まなければならぬ。何よりも宗教人として日本を理解し、日本と結婚（ブレークのいふ結婚だ）しなければならぬ。半島青年の歐米崇拜（君もさうだ）宗教[illegible]信仰の觀念だ、まだく個人主義にも徹しない狹隘な物質的利己主義の世界で彷徨してゐるのではないか。さうでなかつたら、今の觀念は何だ、然に、青年といふのはインテリ青年をいふのだ、私は今[illegible]しい[illegible]

然らばその救治は？儒教の復活か、半島人を救ふことの出來なかつた儒教だ、勿論儒教その物に罪は少いけれども、この教へでは半島人の精神を根本的に改造することは出來ぬ。クリスト教はオルダス・ハクスレーの言葉の如く、西洋のブルジョアジー ＿＿＿があつた歐州の ブルジョア性を 清算しきつたクリスト教は、我が神道に依つて更生する以外にはない。佐藤定吉氏の行き方に半島クリスト教徒は學ぶべきである。

佛教も半島人を救ふことは出來ぬ。日本佛教は國家主義的傾向を持つてゐるが、ラッセルやオルダス・ハクスレーの嘆きが、或は無政府、無神を唱へる者が、佛教精神を否定してゐる事實は、佛教によつて半島人を世界人にはするも日本人にすることが出來ぬことを證ると思ふ（これは後日詳論する つもりだ）茲に三日がないやうに世界は一つの中心を持つた時に平和がある。その中心は神の觀念によつてのみ表現される。この神の觀念は日本のかみながらの道によつて窮々疑展されて敬人僥、國家、それから各個人の魂を救ふだらうと想像する。生の、個體のかみながらの道によつて半島人を救ふ以外に道はない。

次週番組

浪花館（八日から十二日まで）▲東寶映畫、新協劇團提携作品、村山知義監督、瀧澤修、若原春江揃演江主演『初戀』▲パラマウント作品ヘンリー・ハサウエイ監督、ジョージ・ラフト、ドロシー・ラムーア主演『北海の子』

喜樂館（八日から十二日まで）▲日活京都作品、川口松太郎原作、衣笠十四三監督、澤村國太郎、尾上菊太郎、原駒子主演『三味線やくざ』▲日活多摩川作品、清瀨英次郎監督、江川宇禮雄、村田知榮子、黒田記代主演『アパート夫婦』▲二十世紀フォックス作品、ロイデル・ルース監督、アリス・フエイ、ディック・ボウエル主演『鳩氣な街』

京館館（八日から十二日まで）▲大都映畫、吉村操監督、葉薊路、大河百々代、中野英治主演『大陸の花嫁』▲松竹映畫、笠智衆[illegible]、[illegible]主演『新風映畫 久松静兒監督、大内弘、廣山くみ子主演『愛の重庭』

明治座（十一日から十七日まで）▲ユナイテッド・アーチスツ作品サミュエル・ゴールドウィン製作、ウイリアム・ワイラー監督、シルヴイア・シドニー、ジョエル・マックリイ主演『デッド・エンド』▲松竹大船作品、大庭秀雄監督、三原純、水戸光子主演『一人の價値』▲RKO作品、アルフレッド・サンテル監督、ジンジャー・ロヂャース、ダグラス・フェアバンクス・ジュニア主演『乙女讀本』

不連續線

蒙古文

「その油斷が危險なんだぜ」
「ちや、何か證據でもあるのか」
「蒙古字みたいなものを角田が持んでたのを見た人があるんだ」
「蒙古字？蒙古は蒙古でも、内蒙古ならいゝが、外蒙古はソ聯と關係があるからな」
「さういへば、會社が濟むと、この頃、あいつは何處へともなく姿が消えて行つてしまふものね」
「それもさうだな」
同僚からスパイを出すのは恥辱だと、角田を訪ねて諫めたら、彼は大きな聲で笑つてしまつた。
「安心しろ。落ちつけよ」
彼は、この頃、社長の指示などを書く必要から、速記を習ひはじめたといつて、その得體の知れぬ速記文字を見せてくれた。

國際關係が面倒になつて來ると、ごくわづかの不注意の言葉にも、もう間諜が入り込んで來る。
[illegible]ないと氣を許してゐる間に、こちらのことが筒拔けに先方に知れてゐるなど、恐ろしい限りではないか。
「この頃、あの角田が變だと思ふんだが」
と、須藤がいふのである。角田といへば僕等の會社の社長秘書を勤めてゐる同僚だ。
「どういふやうに變なんだ」
「スパイぢやないだらうね」
「冗談いふな。角田がスパイなんか出來る男かい」

豊橋にて

佐々木米若

十月は九州です。日蘭會談の決裂、獨ソ不侵條約の締結と、迎驚聞まつて以來の風雲を孕んで、世界未曾有の動きを見せてをります。我等の執るべき道は何？世界無比なる日本精神の一致團結に各自の部署に一路邁進、自己の使命を果すに有るのみ。

桃を眺めて吉野町 銅峴變じて黄金町

京城の町名戸籍調べ

大京城 座談會 [illegible] 11

【渡邊】どなたか一つ京城の町名の由來をお聞かせ下さいませんか

【曾我】では私から京城府の町名の由來を大略申上げて見ます。

●銀成町は明治四十年十月 大正天皇が皇太子殿下であらせられた頃京城に行啓されるといふ話があると日本居留民團は韓國政府と共に南大門外から今の京城驛までの道路を修理しました其後これを記念する爲銀成町と命名しました。大正三年に町名改正の際、表通りを南大門通五丁目と改稱しましたから、同町の裏通りに銀成町の名稱を殘したのであります。

●吉野町は古來此の附近に桃が多く、日本居留民が花見に出たり、東京や京城に櫻の名所がないので、桃の名所として吉野を記念する爲めに吉野町と命名したのです。

●古市町は初代の統監府鐵道管理局長工學博士古市公威氏の官邸がこの町にあつたからであります。

●蓬萊町は日清戰役開始の前、日本居留民は戰々兢々として死地にある狀況でありましたが、我が軍が來城して今の善隣商業の南の萬里峴に驛營しその翌朝より蓬萊町を經て南大門に入つて日本居留民を保護しました。居留民が恰も蓬萊島に來た思ひをしたといふところからこの名を附したのであります。

●桐根町は南大門通り五丁目八番地に古來蓄井といふ水脈豐富な有名なる井戸があり、この附近を蓄井洞と申しました、つまりこの井戸があつたから、内地流に桐根町と改めたのであります。

●義州通は京城から支那に通ずる道路であり、内地流に義州街道と俗稱し、後に義州通りと改めましたが、現在の義州通りは南の一部で最近義州街道といふた時には、今の刑務所邊までの街道をいひました今日義州通りはちよつと變な様に思ひますが、新義州に道路が移るまでは、義州が平北の首府で支那へ渡る通路であります。

【方】それにしても古里も先きにある地名をつけてゐるなど、面白いものですね。

【曾我】竹添町は明治十七年甲申の變に竹添進一郎公使が一旦京城を引上げて仁川から、翌明治十八年一月再び入城しましたが、校舍の公使館が暴徒の爲めに燒かれたから、今の竹添町の一部の民家に居住されました、後に今の花月の所へ移られたので、此の名が殘りました。竹添公使の名は町名となつたが初代の花房公使の名が京城にないのは遺憾であります。そこで天然町を花房町としたいと思ひます。

【北川】その竹添町につて竹添公使の名をつけるには不適當が多い。

【曾我】西大門町は西大門のあつた町だからです。

●水下町は水下洞の名から

●三角町は此の町の地形が三角であつたからです。

●茶屋町は茶洞といつてゐたのを内地流に改めた譯。

●黄金町の黄金は銅峴と云ひました銅と云ふ名は町民が好まぬので黄金と換へたのです。

【柳】私の聞いたところによると、新堂町は山の間の山間で、それに屍尿廢棄所があつて京城の屍を處理した。光熙門外にあつたので、そこまで持つて來るのに今の黄金町を馬車に乗せて來たらしい。それで黄金町といふのかと思つてゐた（笑聲）

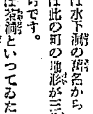

【曾我】今の天然町は上齊洞のあるところに出來た最初の日本公使館・花房公使が駐在してゐたが、今では當時の名殘の建物は柱だけが殘つてゐる。あの下から清水が湧くから清水舘といつた

出席者（五十音順）
岡田 貢（京城府囑託）
加藤 灌覺（總督府囑託）
岸 謙（京城警察課）
北川 吉昭（朝鮮朝日社長）
金 向 會（中樞院參議）
曾我 勉（京城府會議員）
柳 樂 達見（京城府工業部長）
方 台 榮（朝鮮商業銀行頭取）
マーテル（京城帝大講師）
渡邊淨來部長（京城日報）
寺田理藝部長（京城日報）

小兒良藥

樋屋奇應丸

のませて下さい かういふ時に！

消化不良、寝冷
發熱、下痢、青便
吐乳、食傷、夜泣
カン、ムシ、メマヒに
ヒキツケ、キゼツの急場
疱瘡、麻疹、疫痢の前後
其他 胎毒と虚弱兒に

定價 二十錢 三十錢 五十錢 一圓（徳用包）

本舗 大阪天満橋 樋屋合資會社 振替口座大阪二一六〇番

ありノモセ ニ ーマークに注意

本 樋屋 奇應

愛兒を中心とする御家庭では常に
育兒良藥を何によりも重要な家庭必需品目として擧げて居られます
特に昨今
小兒養育が重要視せられてきたとゝもに、
幼兒が起し易い、
消化不良、寝冷、發熱
中暑や、腦障害と
疫痢、腸炎に備へて
救急、治病、
保健の良藥効果に
全家庭が一段と
眞劍味を加へ、
その認識を深めつゝあります

B—55

結核の眞相を知れ

結核性疾患は結核菌の産生毒素によつて起る病氣である。其の治療及發病防止は抗毒療法即ち免疫療法を以て理想とするは醫家の定説である。

結核菌は菌体の外を蠟樣被膜で武裝した恐ろしく頑強な細菌で、硫酸の四〇％溶液の中に入れて三十分間放置してもまだ死滅しない。それ程強い結核菌を内服藥で殺菌しようと企てる如きは木に登つて魚を求める樣なものだ。

結核征服の鍵穴は皮膚に在る

コッホ博士が舊ツベルクリンを創製して以來五十年、世界の醫家は各種ツベルクリンの皮下注射によつて結核免疫の目的を達成しやうとした。然るに注射法は副作用多くして効勘く、專門醫家をしてツベルクリンの効果は之を用ふる醫者の手腕によつて定まると嘆ぜしめたものである。而して如何にして人体に應用するかと言ふ問題が醫家探究の的であつた。

最初の皮膚に塗擦する結核免疫元で經皮免疫元「デル・モツベリン」は世界最初の皮膚に塗擦する結核免疫元である。本劑の出現は即ちこの難問題に解決を與へたもので、日本住吉彌太郎、獨逸レーベンスタイン兩博士の二十年の苦心研究の成果である。本劑は恰も天然痘に對する種痘の如く皮膚を應用して結核に對する全身免疫を獲得させるものである。注射免疫元の數千倍乃至數萬倍の強度を有する藥であるが、皮膚を經過させて用ふるが故に何等の忌むべき副作用もない。連續塗擦により體内に結核に對する抗體（免疫力）が増加し、結核の治療及發病防止の目的を達成するに至る。世界の醫學者が探して居た結核征服の鍵穴は實に皮膚に在つたのである。

デルモツベリンの使用法は極めて簡單で三日に一度づゝ皮膚の一部に塗擦するだけでよい。種痘の如く皮膚に傷をつける事なく、又瘢痕の殘る心配もない。結核は氣の付かぬ間に進行して行く恐るべき慢性病である。結核を早期に發見し早期に本劑によつて征服せられよ。殊に虚弱兒、腺病兒に應用して著しく體質を補強改善する卓効がある。

結核諸症
肺結核、小兒腺病、助膜炎、淋巴腺結核、腹膜炎、カリエス、腸結核、結核性痔瘻

皮膚にデルモツベリンを塗擦すると廿四時間内外を經て塗擦部位にニキビ又はアセモの樣な發疹が現れる。これは結核保菌者である證據で、同時に結核に對する免疫が起つて來た證明である。（この發疹は自然に消えて了ふ。）三日毎に塗擦を繰り返すに從ひ消失免疫が高まり、結核征服の目的が達しられる。

經皮免疫元 デルモツベリン

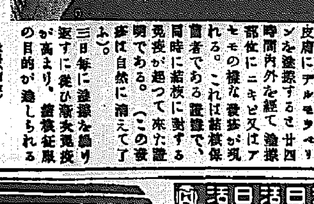

參考書・試藥 無代進呈

醫學博士 住吉彌太郎先生述

結核と免疫

結核の正しき智識を敎へ結核の皮膚免疫の合理性を説く、正しき結核讀本

結核治療の理想

四六版七〇頁に盛られた通俗結核治療指針、病者は勿論、結核の正体と正しき療養法を知らんとする者は讀め

試藥進呈券右の冊子に添付
新聞名記入申込ありたし
（醫家には學術文獻并試藥呈）

【價藥】
十回量 一圓五〇
廿回量 二圓八〇
丗回量 四圓〇〇
百回量 十三圓〇〇
十回量は一ヶ月分に相當します

大阪市天王寺區生玉町六
大阪藥物研究所
電話 南七四〇二番
振替大阪三八八二四番

北日本汽船出帆

定期航行
氣比丸（月六回）はるびん丸
羅津發 一、六の日午後四時
清津發 二、七の日午後四時
敦賀着 四、九の日午前七時

新潟航行
月山丸 滿洲丸（月十回）
さいべりや丸
羅津發 六、九、十二、十五、十八、廿一、廿四、
清津發 七、十、十三、十六、十九、廿二、廿五、
新潟着 八、十一、十四、十七、廿、廿三、廿六日の午後四時、十八、廿一、廿四、廿七、三〇日の午前七時

切符發賣所
國際通運各支店
◎船車連絡切符は鮮滿各主要驛ビューロー案内所で發賣す
（案内書ハ國際ヘ御申込ニナレバ無料御送呈致シマス）

清津府北星町 北日本汽船會社營業所 雄基、羅津、清津

京龍館
四日——七日
御存じ貧乏のしき者の幸福スーユニ 巾頭紫
1. 新興映畫——貧乏神 三門博・高山廣子
3. 新興映畫——松平・藤井貴子
4. 松竹映畫——佐分利信・三宅邦子
6.40 2.30
7.50 3.45 11.40
8.10 4.05 12.00
9.20 5.10 1.10

大陸劇場
自四日至八日 上映時間表
ニュース 14.00 2.58 7.00
兄とその妹 14.12 3.10 7.20
スター誕生 12.56 4.54 9.04

喜樂館
九月三日——七日 五日間
讀賣・日活・パテーニュース 11.00 1.30 2.40 6.35 8.40
露營の灯 11.35 3.15 6.45
豪傑ブラウン 12.20 3.55 7.25
製裟と盛遠 10.30 1.35 5.10 9.00
○日曜祭日は午前十時三十分から（前十時三十分から） ◎土曜日は午後八時三十分から（後八時三十分から）
映畫は日活

第一映畫劇場
四日より大阪六日まで
限りなき前進 12.00 3.10 6.30
ユニース 1.40 4.50 8.20
紅薔薇行進曲 10.40 1.30 5.00 8.30
入場料三〇錢均一

明治座 松竹キネマ
自四日至十日 上映時間表
曉に歸る 10.00
黒潮 11.31 3.16 7.05
11.46 3.31 7.20
1.45 5.22 9.14
ニュース

浪花館 東寶映畫
九月四日より上映
各社ニュース
東寶映畫特作 エノケンの魔術師 榎本健一主演
東寶時代劇特作 武士道朗らかなりし頃 柳家金語樓 高尾光子 主演
東寶現代劇超特作 ハリキリボーイ 古川緑波 三益愛子 主演
大衆席 三十錢
開映時間迄の入場者は十錢の割引致します

朝日座
九月二日より四日間
東京吉本興業 落語漫才 リガール 千太 万吉
素晴らしい出演者
南川時之助 大花月 [illegible]

中央館
二日より四日間 五日まで 正午より連續上映
讀賣ニュース
鐵の爪 小路三郎主演 後篇
ジョージ・ミルトン主演 ミルトンの幸運兒 見番御意の下天 彰山豐九・松山三郎主演
毎日晝夜二回興行
第一回 二、一、
第二回 七、〇〇〇

（月曜日） 九月四日より上映時間表（早朝割引）
風流 小唄
透ニ明ユ
ふ一人一河 浮世風
[illegible]
6.10 1.50
7.30 3.10 11.00
7.40 3.20 11.10
8.50 4.30 12.20
9.00 4.40 12.30

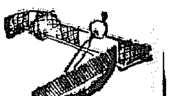

堀部安兵衛 (49)

一龍齋貞山（講）
矢島健三（畫）

高田の馬場（九）

翁「ウム、それは勇ましい事で、そんな事を聞いては堪らない、それからどうした」

なほ「その若い人が飛上それへ出て大勢を敵手に引受けて闘はうと云ふ時に何か探して困りました。迄は手拭でも欲しいのか、又襷か鉢巻でもする物を欲しいと云ふ様子でございますから、不圖私が頭が付きまして、それへ参つて、そのお武家に對して譯らない事を申掛りに一寸襷を申しました」

翁「ウム、得様がその武士に近付いて襷紐を差掛けた、何んと云つた」

なほ「お誂がしい處でございませうけれども、往來の人を突飛ばしてお通りなされ、娘はそれが爲に倒れまして結び立ての島田も毀れ身體は泥に汚れ、あれに泣いて居りますが、その儘詫もなさらんでお通り過ぎになると云ふは、どう云ふ譯でございますかと、私が餘程を見て見物は新猟が附いて居る娘が附いて居ると野次を掛けて、大勢その武士を責めました、それから抑方、到頭その武士が刀を引抜きまして大勢と立合ひましたが、その早い事と云ふものは目にも止らん位でございまして、忽ちの間に當の際は云ふに及ばず片つ端から無で斬りにいたしまして、一人として叶ふ者はございません、一番終ひに最前の錆刀を持つた大將らしい者が見物の中へ逃げ込んで來るのを、見物が承知いたしません、果敢たくと言つて突き出しましたので、群集りの中へ逃込みました、スルトその若いお武士がその群集りの中へ追込んで行かうとする處へ、群集りの中から錆刀が出ましてございます、聞けば中津川何とか云ふ御浪の浪花だそうでございます、すると矢庭にその錆刀の柄を浪人が猶落しました」

翁「ウム成程、旨くやつた／＼」

なほ「それからその中津川とか云ふ人が新刀を抜かれたので刀を抜いて上段に振被つて押込みましたが、到頭斬倒され、モウ残るは七八人になり、それもバタ／＼殺されて了ひましたが、モウお話しにもならない位で、足を飛ひまで見て居りましたは、實に藝の立廻りなどに行つては見られません、眞劍の立廻り、命の取りやりは斯様なものかと感心をいたしまする位、到頭十七八人の者を斬殺しにいたして了ひました、その殺し合ひの後に敵討の勇ましいお話をば當方にお聞かせ申さうと思ひまして氣を止めて見て居りました、それ故、刻限も遅くなりましたが、併し貴方、敵討も首尾よく致しましたから、御安心をなさいまし」

めました」

翁「それが女だ、左様な騒がしい時、眼分どう云ふ事があらうともそれは勘辨してやるものだ、それからどうした」

なほ「さうすると先方でも悪い事に氣が付いたと見え、私共も無禮を働きましたが、お許し下さいと云つて大層謝りましたから、私もそれを聞にした事でございますから、お武家へ力を添へてやらうと存じまして無禮咎めはしたやうなものゝ、時に取つて國不自由の御様子、初めては襷の御用にでもお立てなされて下さいと、足がしめておりました緋縮の手綱の細帯を、彼の浪人者に貸してやりましてございます」

翁「イヤそれはエライ、それは大出來だな、成程殺生は無禮咎めをして近附く機を求めて聞いて、その無禮は許し、腰帯を貸してやらうと云ふは大出來、流石は堀部彌兵衛の娘、感心々々、決して其方は馬鹿でない、イヤ今までは俺の見そこなひ、今日はじめて分つて來た、能く貸した、それを役に立てたかな」

なほ「その腰帯を押戴きまして、暫時借用いたすと、誠に汚い黒羽二重の小袖の上に晴がましい娘の腰帯を襷に掛けましたのが一層目立つて餘程綺麗でございました。

朝鮮汽船出帆廣告

一、釜山出帆
麗水行（急行）毎日 午前十時 午後八時
馬山行（急行）毎日午前九時半
木浦行各港寄港毎日午後二時
元山行（急行）月廿回午前九時
鬱陵島行 一日、十日、十六日、廿五日
九龍浦行（毎日）夜半十二時

一、木浦出帆
濟州島行 毎日午前九時
釜山行各港寄港毎日午前十時

一、元山出帆
釜山行（急行）月廿回夜半十二時

京城府元町二丁目
平岡内科醫院
電話龍山二一五一番

蚊・南京虫に刺されたら
すぐキンカンでお手當を！痒さんの面顔に障が發つては大變！
キンカンは殺菌力と浸透力の強い藥で塗るとすぐ皮膚下に浸透して毒素を散らし、痛みも痒みも忘れさせもとの新鮮な皮膚に戻します。
應用 神經痛、リウマチス、肩のこり、皮膚病、やけど、切傷、靴ずれ、みづむし、あせも、たむし等に有効です
定價 ・五十錢・一圓・二圓・五圓 有名藥店及び百貨店藥品部にあり。
淡途性新塗布劑
キンカン
御注意 類似品多し●おためし下さい 製造元 金冠堂 總代理店 株式會社 玉置商店

京城府若草町大通り薪館横入新館
内科 小兒科 レントゲン科
今村病院
院長 醫學士 信田 秀
入院隨意 普通病室、隔離病室 電話本局(2)一八三一番

阪井耳鼻咽喉科醫院
京城府本町一丁目五十二（三越裏）醫學博士 阪井

補助薬の新発明！
効めが数段の大進歩
婦人病はこの一球で！
美神丸 本舗の研究部で新しく發明した美神丸の補助藥（外用）は斷然他の類似藥にその例を見ない藥樽の發表で、美神丸を使用する際、ホンの少量使用するだけで、藥效を倍增し、便用樂な病、ヘレ、タヾレ、カユミ痛み、出血を止め効めもグンと早くなります。
これ程の素晴らしい藥效を持つ補助藥を新發明しました 願のため高價藥を一切無料で漏れなく添附して發賣しましたから美神丸は全く完成した婦人病治療藥となりました、是非御愛用下さいませ。
コシケ、下り物、月經不順、頭痛、めまひ、耳鳴、逆上、冷え症、足腰の冷え、血の道の方
特に子寶が欲しいお方、家庭不和、ヒステリー等にも美神丸の藥力で速かに全快します。ひよく一球が七日間も持續し、自宅で手輕に治し而も一日五錢の安い治療費で婦人病が治せます。
定價 五錠入（五週間分）一圓八十錢 十錠入（十週間分）三圓五十錢 廿錠入（廿週間分）六圓五十錢
全國の有名藥店にあり
大阪市東區南久寶寺町 本舗 合資會社 宮内春麗堂 振替大阪五七番
無代進呈 美神丸 婦人衛生寶典 一冊 今スグお申込下さい。
全快者が最も多い婦人藥
美神丸

坂井小兒科
明治町 電話②七一六二番
入院隨意 醫學博士 坂井

キングレコード
上海の花売娘
港シャンソン
岡晴夫唄
何處へ行つても！ 何處を歩いても！ 聞えるメロデイ
凄い大流行！ 日本中で流行つてゐます
岡晴夫の傑作流行歌
たそがれ出船
暁の港
夢のランタン
大陸一歩

醫學博士 蛟島義郁
蛟島産婦人科
電本一六二八 京城本町三ノ六

ムッソリーニペン
使つて判る この眞價!!
あらゆる用途に適合した各種各様の ムッソリーニペン
事務がはかどる 美しく書ける!!

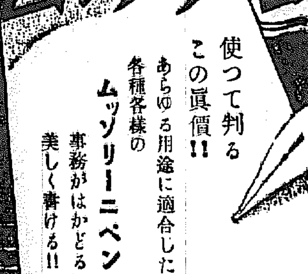

清潔は お洒落に 非ず！
櫛目正しい整髪こそ近代人の常識
パリー製に優る 國産最高藥品
丹頂チック
植物性 實用新案特許
發賣元 金鶴香水株式會社

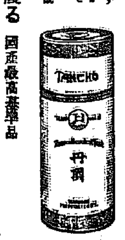

頭腦過勞
頭が重い……
眠れない……
耳が鳴る……
眼がまふ……
……などは腦の惡い信號です スグ健腦丸で頭腦を明快になさい
主効 頭痛、逆上 便秘、不眠 憂鬱、腦貧血 健忘、腦充血 ヒステリー 神經衰弱
健腦丸
腦の酷使にこの備へ！
健腦丸は單準なる頭痛藥と異り先づ便通を快くして疲勞毒素を去り、逆上を下げ、安眠を與へて神經を鎮め、シンから頭を明快にし記憶力や思考力を旺盛にして心身を愉快に、能率を增進します。
中風、卒中の豫防にも理想的！
定價 六十錢より十二圓迄 各地藥店にあり
發賣元 大阪 東京 丹平商會

歯痛なら 今治水
キリ／＼痛む齲齒
ウズク辛い歯痛
つけてスグ効く評判の今治水
●むし歯の痛み ●のぼせ歯齦り ●から起る歯痛 ●浮き歯
定價 三十五錢 六十錢
各地藥店にあり

藤澤製品
補血強壮 ブルトーゼ
造血アウトホルモン 各帝大病院常備藥

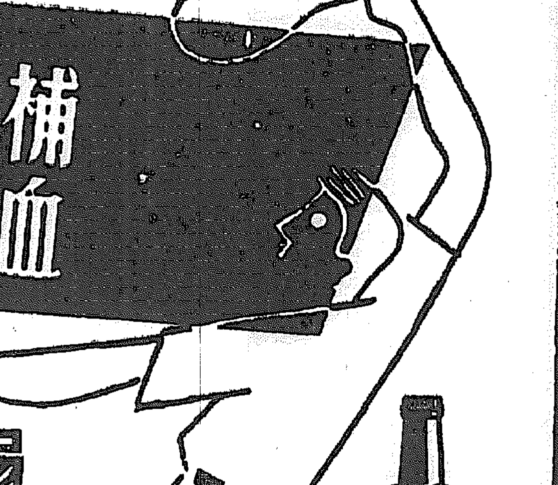

弱体強化 秋に鍛へよ
酷暑時における全身諸組織の疲勞を恢復し 體力充實 眞の健康建設に邁進すべき爽涼の好季／ 即ちブルトーゼの顯效益々發揚さるゝの秋にして 獨自の造血アウトホルモン作用はよく全身の疲勞を挽回し體蛋白を補給して新陳代謝を旺盛ならしめ食慾を增進し 榮養を充實し 全生活機能を振起して虚弱病弱體質の改善強化 精力增進に貢献する

榮養不良 惡液質 急慢性貧血 諸病恢復期等 ブルトーゼ（小瓶 大瓶）
神經衰弱 神經性諸疾患 皮膚疾患 佝僂病等 アルゼンブルトーゼ（小瓶 大瓶）
虚弱兒童 腺病質 動脈硬化 瘰癧 肋膜炎等 ヨードブルトーゼ（小瓶 大瓶）
食慾不振 胃腸疾患 病後衰弱 ヒステリー等 キナブルトーゼ（小瓶 大瓶）
結核諸症 肺結核 喉頭結核 肺尖加答兒等 グアヤコールブルトーゼ（小瓶 大瓶）
健康法の指針『活動の源泉』無代進呈

株式會社 藤澤友吉商店
大阪市東區道修町・東京市日本橋區本町
京城府西小門町・奉天市大和區加茂町

國策順應 資源愛護
ブルトーゼ空瓶買入
小瓶 一本に付 貳錢・大瓶 一本に付 參錢
御送付先 大阪市西淀川區加島町 株式會社 藤澤友吉商店化學工場
[illegible]

安産強兒
オブルトーゼ錠
造血アウトホルモン 骨髄ホルモン配合（發明特許）
本劑は妊産婦の安産強兒保健藥として母體の健康と胎兒の發育に必要な各種の榮養素を豐富に補給し妊娠貧血を豫防治療し 母體の抵抗力を強化してお産を輕くすると共に胎兒の骨格を養ひ産後の經過も順調ならしめ母子共に健全な發育を助成します
定價 一・〇〇 一・八〇
妊娠十ヶ月の心得「安産讀本」無代送呈

規格統一が重大【上】

注目の農産物價統制

政府の低物價政策は愈々農林水産物の生活必需品たる農林水産物に對しても、價格統制强化の方針を以て臨むことになつた

元來農林畜水産物價格といつても、米、生糸、肥料のやうに特別の法律（米穀統制法、絲價安定施設法、重要肥料業統制法）によつて價格が公定されてゐたものの外は、價格取締乃至は價格公定の權限は商工省の所管に屬し、現に蔬菜、鷄卵、大麥、木炭、農機具、藁製品なんかは、商工省が『物品販賣價格取締規則』に基き、中央物價委員會に諮問して價格が公定されて來たのである

産物 そこで農林省では『戰時農林水産物價格政策が、單に低物價政策の見地からのみ處理されたんでは、戰時食糧政策上の責任がもてない』と商工省の行政機構改革を機會に農林畜水産物の價格取締に關する權限を農林省に移讓されたい』と商工省に申し込んだものだ

之に對し商工省では『たとへ農水産物であらうが、ひと度生産部門を離れて、商業部門に流れ込んで來た以上、それは既に完全に商品であり、その價格を統制するに何等農林省の制約を受ける理由はない』

問題 がかう理論に絡んで來ると纒る答がない、そこで閣內原則的に意見一致といふところで更に商工、農林兩省の折衝に移され、兩省の連絡協議會にかけ、回を重ねること五回、やうやく去る八月十八日の閣議で農林畜水産物の價格統制に關する兩省の協定が成立したのである。いまその協定事項をわかり易く書けばかうなる

協定事項

農林畜水産物及農林畜水産業用物資の價格公定及統制に關する所管事項に就いては、特別の法規（前三法律）により所管が明記されてゐるもののほかは

左記 による。

一、農林畜水産物

（イ）生産者及生産者團體の販賣價格は農林大臣の所管で、商工大臣と協議して決定する

（ロ）市場價格は商工大臣の所管とし、農林大臣と協議して決定する

（ハ）農林大臣が生産者販賣價格を決定する場合は、商工大臣は同時に卸、小賣價格を決定し、同日附を以て告示する、この場合の事前連絡を緊密にする（生産者團體が直接に卸小賣をする場合は、この價格決定は農林大臣の所管とする）

二、農林畜水産業用物資

（イ）專ら農林畜水産業用に供せられる物資に就いては、生産者より消費者農家に至る配給各段階の價格は、農林大臣が決定し、この場合商工大臣とも協議する

（ロ）右のほか石油、石炭等の

農林 畜水産業用物資の價格は商工大臣の所管とする

三、『農林畜水産物乃至は專ら農林畜水産業に供せられる物資』の種類、範圍等で明確を缺くもの例へば、ニヤ板、木工具、小麥粉等に就いては、農林、商工兩省事務當局において、急速に逐次具體的に取極めをなすこと

四、右に伴ひ農林省は輸出入品等臨時措置法に基き近く『農林水産物價統制規則』を制定、物品別に販賣價格の指定をなし之に關聯して通牒を發し、指定價格を行ふが、その所管區分は前（一）（二）に據る

（附記）專ら農林畜水産業用物資とは差當り農機具（ゴムロールを含む）農業用藥劑、漁網類をいふ

價格公定の對象物

愈々 そこで農林省でも右協定に基き『農林水産物價格統制規則』を近く公布して價格統制の具體的第一歩を踏み出すことになり、目下價格公定の對象物として取上げてゐるものは小麥、小麥粉、木材、肉類、牛乳、薄荷、除蟲菊、魚油、魚粉、玉子、液卵、卵粉、豌豆、柑橘の十四種目で差當り急速に價格決定の必要に迫られてゐるものとして、木材、小麥、除蟲菊、肉類、薄荷等が擧げられてゐる

然し、假りに木材を例にとつてみても、東京で市販されてゐる府縣の檢査を通つたものだけで三萬六千三十種に上つてゐる、全木材を實際に虱つぶしに當つてみたら恐らく規格の數は百萬に上るであらう、價格公定の前提として如何に規格の統一化が重大であるかゞ現はれる、而も農林水産物の價格公定には次のやうな困難性が附き纒つてゐる、少し理屈つぽくなるが簡單に摘記してみよう（つゞく）

歐洲大戰の影響

貿易の全面的振興と工業建設促進されん

半島産業の飛躍期待

歐洲第二次大戰勃發により我が財界への影響は早くも株式市場と生絲市場に現はれ、株式は大體戰爭の變態高、生絲市場は立會休止の止むなきに至つてゐる、我が財界としては戰爭の進展に深甚の注視を拂ひつゝ早くも夫々對策を講じてゐる而してまづ第一に歐洲大戰により支那における列國の勢力が東洋において隔絶されたことであつて、東亞經濟建設はこれにより全面的に急速度をもつて推進められ、支那新政權の統合も意外に早く實現され、日本の經濟指導權は確立さるゝ事となる、これに伴ひ兵站基地朝鮮の經濟上の地位は大きく評價される事となり各種工業の飛躍的建設も加速促進され産業經濟の發展が期待されるのである

續いてみるにまづ第一に南洋貿易の活況である、卽ち貿易については戰時下各國後退の機會において日本が之に代り活況を呈すべく、特に近東諸國、南洋、印度は當然日本の貿易圏內に躍進することとなり、支那貿易も又日本の獨占下におかれる日も遠くないであらうことは容易に想像される、戰時下最も力を注ぎつゝある貿易振興はこゝに飛躍のチャンスを掴んだ譯で之により生産力擴充物動計畫も大いに促進されることとなる、結局東亞新秩序建設が急速度に進行すると同時に貿易は全面的に好影響を受ける譯である、米國が中立を堅持しておれば景氣の上昇と相俟つて生糸輸出にも好影響あるは當然で之を機會に日米貿易調整の促進も期待されるのである

大戰の好影響 纖維部門全面的

米國が參戰せねば 日本貿易の繁榮は大

第二次歐洲大戰必至の情勢に對し吾國の輸出貿易はどういふ方向を辿るか注視の的となつてゐるが、四日山中三菱物産京城支店長は語る

歐洲の情勢は愈々大戰必至の氣構となり我國の經濟界は一つにこれが進展如何と注目してゐるが大戰勃發の場合に於ける我國經濟界は次の理由から前途を豫分期待出來るものがある、卽ち輸出方面においては交戰國の占めてゐた對極東、印度、南米等各國に對する輸出能力、特に綿製品等の纖維製品は著しく減退を豫想されこの點我國製品の進出は著增することが豫想される外アメリカの參戰如何日本經濟界にとり重大關心をもたれてゐるが恐らくアメリカは當分參加はせずアメリカの景氣は上昇を辿ること必然で、これに伴つて日本の對米輸出（就中生糸）もまた好轉するだらう、現に角前歐洲大戰當時と現在の我國經濟情勢は非常な變化をとげてゐるから手放しの樂觀は出來ず前途

對蒙貿易の中樞 新會社設立 四日附で認可

萬圓（五十萬圓拂込）の大興貿易株式會社の設立が九月四日附で認可された、同社の株主は鮮銀、殖銀、朝信、貿易協會、丁子屋、水産開發、貿易協會、昭和麒麟、金森等京城財界人等を網羅し近く創立總會を開催、鮮産貿易に乘り出す筈であるが鮮蒙貿易は同社が獨占的に行ふこととなつてゐるだけ頗る注目される

蒙疆への半島産品の積極的進出を期するため兼ねて朝鮮貿易協會を中心に對蒙貿易の獨占的機關設立計畫がすゝめられてゐたが總督府の諒解により資本金百萬圓を確保してからのことだ

棉花、第二次增産計畫と 共販値の基準改訂

四日より開催の各道主任會議

外棉輸入抑制に對應して總督府では鮮內棉花增殖の强化につき過去の實績を基礎として檢討の結果、各道增産計畫の目標に一部修正を行ひ現行計畫の殘存期間昭和十五年より三ケ年を以て栽培面積三十五萬町步、生産高四億九千萬斤（十二年作付二十二萬町步收穫二億四千萬斤）の達成を確保するとともにこれが完遂を俟つて第二期計畫に移ることに方針を決定、十五年度豫算所要經費を要求中でこれが計畫達成のため四日より六日まで三日間本府第二會議室に各道棉作主任官會議を開催栽培面積の擴張、集荷販賣の普及改善、一般經濟狀況に對應する經濟統制の强化等につき打ち合せを開始した、又打合會第二日は鮮內繰綿業者紡績業者も參加、打合せを行ふが、米棉漸落の影響による共販出荷價格を防止のため從前の米棉輸入價額を基準とした共販價格を改め棉花增産獎勵並鮮內紡織業界の事情を斟酌して獨自の基準價格を決定することとなつてゐる、その他棉花生産農家の自家消費抑制や繰綿工場生産繰綿の處理統制の外本年度より生産種子についても統制を實施するためこれが方法についても打合が行はれる筈である

▲打合事項

一、農家の棉花自家消費抑制に關する件

二、繰棉工場生産繰棉の處理統制に關する件

三、繰棉工場生産種子の處理統制に關する件

四、棉花共同販賣價格決定方法に關する件

（一）標準棉花及等級比率

（二）基準價格

（三）繰綿步合 種子步合及種子價格

（四）繰綿搬出諸掛費

（五）其の他棉花販賣上改正を要すべき點

日程と打合事項

四日の棉作主任官會議は湯淺農林局長の挨拶に次いで農林局長の訓示代讀あつて會議に入つたが本會議は棉花の自家消費抑制方針の徹底と基準價格の決定が中心議題となるものである、日程並びに打合事項左の如し

▲日程

四日（第一日）局長訓示諮問答申

五日（第二日）棉作狀況聽取當業者諮問打合

六日（第三日）打合

朝鮮でも屑鐵統制を考慮

內地においては屑鐵の統制を斷行してゐるが朝鮮においては今に無放任の狀態に置かれてゐるため鮮內の屑鐵の半分は內地に移出されてゐる現況にある、かくては內地の統制を亂すのみならず闇取引の對象となり、鮮內の鑛業者の原料も窮迫の度を加へる結果となるので當局は可及的速かに對策を講ずべきであるといはれてゐる

人蔘の採取 十三日より開始

收穫五十五萬斤

專賣局指定人蔘耕作區域內における本年度人蔘の採取及び收納は同局開城出張所で左記の通り取扱ふことに決定したが、なほ本年の作柄は旱魃のため幾分の減收は免れないが品質は例年に劣らない見込で採取面積二四九、九〇〇坪收穫數量五十五萬餘斤と豫想せられてゐる、採取開始九月十三日、收納開始九月十五日、同終了十月七日、收納

京春鐵道業績

京春鐵道會社における八月中の運輸收入は客車收入四萬八千五百六十七圓、貨車收入一萬七千二百六十二圓雜收入九百五十九圓合計六萬六千七百八十八圓で一キロ平均二十二圓九十二錢となつてゐる、而して最近運輸狀況は主として鐵道沿線の鑛産物の增加を見てゐるがこれは沿線に鑛物資源約千六百トンあり移送物も激增加し約千八百トンとなつてゐるが大麥の輸送が大部分を占めてゐる

朝鮮水産會が滿支主要市場調査

水産輸出の振興期し

滿支における水産物の需要は逐年激增、これに伴ひ朝鮮水産物の對滿支輸出も急激なる膨脹を示し供給地としての使命も愈々重要なるに鑑み、朝鮮水産會、道水産會では九月下旬より廿日間に亘つて滿支主要水産市場の視察を行ふことになつた

一、主催 朝鮮水産會道水産會

一、期日 九月下旬より十月上旬

一、視察行程 京城發圖們經由、牡丹江、ハルビン、吉林、新京、奉天、撫順、北京、天津、大連、旅順安東、京城

一、視察團員 水産關係職員、當業者、貿易關係者、水産物製造業者

米價高を反映し移入米激增

八月中の米輸移出入調

朝鮮米の內地移出は八月に於て十八萬八千八百二十四石前年同期の五十一萬二千四百五十九石に比し六割三分の減少となり、十一月以降累計に於ては五百八十三萬五千七百八十五石にして前年同期の一千十萬一千二十一石に比すれば五割八分の減少となり益々移出激減の傾向にある、而して輸出は八月中四萬四千三百六十三石、十一月以降累計七十七萬七千八百五十八石で前年同期の二十三萬一千五百九十九石に比すれば實に五十四萬五千四百九石の增となり大陸前進兵站基地としての使命を果しつゝあるこれが輸出の內譯は大體滿洲國へ三十七萬石、北支へ四十萬石となつてゐる、朝鮮內の米價高の反映として八月中米の移入十萬八千九百五十一石（前年五千四十二石）といふ昭和二年以來の移入月額最高記錄を示し十一月以降累計において二十萬八千二百二十五石に達し、これが産地別移入內譯は

と九月一日よりの關稅免除見越しによる輸入減を示したが十一月以降累計に於ては七十八萬四千五百八十八石、卽ち前年同期比廿二萬四千四百石輸入增を見てゐる

重石・水鉛 金銀 買入 三昌鑛業所 京城南大門通二ノ十一（朝鮮信託前） 電話本局三〇二五番

下旬出貨激增

米の增送が刮目

鐵道局の八月下旬における主要物資出貨狀況は前旬に引續き堅調を示し就中石炭、木材、鑛石、セメント、建築材料等の激增を見た外に農地手放し傾向による米の增送が刮目されてゐる、本旬の貨物は四十萬八千九百七十五瓲で前年同期に比し八萬二千九百四十五瓲の增を見た品名別に見る發送數量は左の通り（△印は減）

種別	本旬發送數	前年同期比增減數
米	[illegible]	[illegible]△
穀類 籾	[illegible]	[illegible]△
穀類 粟	[illegible]	[illegible]
穀類 大豆	[illegible]	[illegible]△
穀類 其他	[illegible]	[illegible]
生果野菜	[illegible]	[illegible]
木材	[illegible]	[illegible]
薪木炭	[illegible]	[illegible]
石炭	[illegible]	[illegible]
鑛石黑鉛	[illegible]	[illegible]
セメント	[illegible]	[illegible]
建築材料	[illegible]	[illegible]
鹽	[illegible]	[illegible]△
鮮魚鹽干魚	[illegible]	[illegible]
織物以外	[illegible]	[illegible]
肥料	[illegible]	[illegible]
其他	[illegible]	[illegible]
局用品	[illegible]	[illegible]
合計	四〇八、九七五	八二、九四五

地主の協力要請

農村生産擴充にも

朝農の旱害對策評議會

旱害農家に對する地主の積極的協力を促すため九月中旬朝鮮農會主催全鮮地主懇談會を開催することとなつたが

これに先だち朝鮮農會では四日正午殖銀集會所で打合會前に評議員會を開催、本府農村振興課長、畜産課長その他關係官、農會側より關係役員出席、懇談會開催に關する詳細打合を遂げた

而して地主の協力要請は今回の旱害對策のみに止まらず農村生産力擴充の見地からもこれを契機として地主自身の時局認識を喚起し、當局と協力を求め耕作者の圓滑なる協調が必要とされ、懇請される問題も廣汎、複雜に亘る模樣である

九月上半月の鮮米積取三千餘噸

鮮米送還協會の發表によると九月一日より十五日に至る上半月中の鮮米積取高は朝郵會社の鮮米積取高は[illegible]十トン、新興丸二百九十トン、合計三千三百二十トンであり右の積出港別を見ると新義州千五百七十五トン、鎭南浦百十一トン、群山六十六トンとなつてゐる

黄海經濟聯盟

港灣視察團編成

黄海を樞軸とする經濟貿易の飛躍的進展に對應し黄海經濟聯盟では第一回事業として來る十二日より二十四日まで京城、仁川、海州、平壤、鎭南浦、新義州、安東、大東溝、の順序に、黄海に面する各港灣の視察を行ひ大連、天津、山海關、廟島の視察も行ふと云ふ豫定になり目下團員を募集中である

朝鮮商議

相談狀況聽取

商工相談所の機能發揮を十分ならしむるため朝鮮商工會議所では鮮內各商工相談所の相談狀況を詳細調査することに決定この程左記調査事項を通牒至急回答を求めることになつた

一、調査範圍全鮮各商議

一、調査事項、商取引組合、貿易統制、會社設立、金融等全般に亘る相談狀況

生糸の青果取引所 神戸のマルサへ 神戸市浪花町六〇 神戸取引所ビル三階 神戸取引所蠶絲取引員 佐相右一商店 電話三宮 一七六〇 五九六〇 六七八七 六四六六

各地正米市況

銘柄	等級	圓錢
玄米	三等	[illegible]
多摩		[illegible]
發良部		[illegible]
龍玄米		[illegible]
白米丸仁	一等	[illegible]
新籾	三等	[illegible]
多摩		[illegible]
發良部		[illegible]
陸羽		[illegible]
大豆		圓錢
龍山三等		[illegible]
碑川三等		[illegible]
海州三等		[illegible]
南鮮三等		[illegible]
水原四等		[illegible]
小麥		圓錢
海州三等		[illegible]
釜山（　）	四等	[illegible]
大邱（　）	四等	[illegible]
群山（　）	四等	[illegible]

京城綿布仲値

三越、長岡、九龍、世界、双人、改良、オ、公會堂、五枚太子、金九、國輝、不老、天桃 [illegible]

一般商品市況

大阪三品 [illegible]

◎阪神綿油 ◎紐育棉花 ◎大連特産 ▲大豆 ▲豆油 ▲豆粕 ▲シカゴ小麥 [illegible]

京日卸賣物價

◎砂糖 ◎食料品 ◎燃料品 ◎建築材料 ◎雜貨 ◎金物 [illegible]

株式

英國の宣戰布告で 爆發相場示現

朝新にも買氣起る

前場 英佛宣戰布告の報は日曜の夜に大きな波紋を投げたが今朝は愈よ大戰相場來るとあつて市場は物凄い緊張振を呈し東京新東一四四圓高新鐘十二圓高出遲れの大阪新東は二〇圓高を入れるや場は亢奮のルツボに叩込まれ朝新四圓四高大新九三圓丁と一五圓一高 新東一七四圓丁と二五圓高 東新八六圓丁と八圓一高鐘紡一八四圓九と二十一圓九高新鐘二一五圓丁と二二圓高と寄附一本に爆發高を呈し投げ利食に大混戰を演じたが新東はその後利食出に七〇圓丁から六九圓一と引落しあとはこの邊の小浮動に一服朝新は八四圓丁から九四圓八と暴騰し場は異常の活況裡に推移した

後場 前場の帳簿整理の爲め後場は休會

興亞相場先驅

英佛の參戰決定で愈よ戰爭相場の展開だ東京の爆發高を入れたことゝて朝新四圓四高大新一五圓一高新東は休日前大阪の引値に添つてはまだく苦難を經なければならぬのだからいゝ加減の利食では相切れる時局ぢやない▲それだけに希望の光に輝いてゐる譯なんで新東が強いのもそこなんだ大相場だ自立獨往と建設の大相場だと鍵をあげるのはよいが肚の覺悟りを忘れるなといふんだ▲株式景氣から國民の士氣を彌ませぬやうな事がないと權信をもつて保證し得る人間が幾人居るかと云ふんだ地から足が離れぬやう仕かけて行くんだ▲現に角相場の波は荒くなつたわれくが一生これが最後の大きな相場を出すかもわからないとは本當だ▲こゝでよく考へておかなくてはならぬのは株式界の大手もマバラも餘りにお調子に乘らぬことだどうかれ過ぎてゐると政府が顧問から保家の實力を朝走らせぬでもないことだ

明治町書

歐洲がどうした態度に出るかこれがみものだ▲日本はかうなつたら本當の自主獨往だ歐洲のことなど間違つても介入するんぢやない東亞の建設を急速度をもつて促進せしむるんだ邪魔する奴は片つ端から叩き伏せて行くんだ歐洲大戰に氣を許して平和なんて株價の材料にしてゐる奴があるがこんな連中はその認識を根本から叩き直さねばならぬ▲歐洲列國が東洋に出て來ないから興亞建設の大業がもう出來上つたなんて考へるのはそもそもの誤りだ▲聖業達成の前に横はる困難は益々加重するんだこれを克服するに

朝新も相伴高

朝取は買入れ減資案の實施の決定により米取分離後の經營も大體樂觀されてゐたのであるが株式界の低調により朝新は殆んど顧みられない狀態におかれてゐた歐洲大戰勃發氣構以來主力株の奔騰物凄くこれにより出來高も急增してゐるが十日の如きは八萬株以上の出來高を示し四日は大戰相場で凄い出來高だ朝新も主力株に相伴して三十九圓八と四〇圓に肉薄し十日引値から八圓八の暴騰振りである大戰相場が持續するとせばこの好調子は連日出來高の記錄を保持する事となるので業績に對する不安

米期

白米差別撤廢 一氣に奔騰す

籾も閑散乍ら昂進

前場 株式高や正米高を受けて當八圓十九錢から二十錢中物は八圓十九錢から十錢先限七圓八十錢から連騰ヂリヾ＼高の八十九錢と引締つて前場を終了した

後場 前場強調に大引せるあと後場は當中不申先は七圓九十五錢と手固く寄附後り商狀持續であつた

移出增期待薄

今回大阪に於ては米穀配給統制法に基く公定價格の改正に伴ひ白米三十九圓の玄米を購入しても拾錢も損する▲從つて一石に付き一〇圓四の値上に改め一キロに付き一錢四同値に改め一キロ內地一等白米と從來優待してゐた朝鮮の白米を今回大阪に於ては從來の差別待遇は完全に撤廢されたわけであるがこれが原因は現在杜絕せる鮮米の移出を復活せんとする事にあるが鮮內における米の需勢から見ると無論保留は出合ふので成分は移出が增へる

取引は決かり出來ないらしい▲これでは大阪が今更朝鮮の白米を優遇して見た所で移出が促進されるかは疑問であるのみか鮮內で消費する米でさへ不安を感じてゐる際であるこの上內地まで移出する餘力はあるまい▲問題の鮮米公定價引下げもかうなるとその必要もなくなる許りか若し實施すれば玄米と精算相場の開きが益々擴大するのみで精算市場は愈上立つ瀬がなくなるのであらう何れにしても當面の問題は現物の配給をもつと圓滑にすることが何より肝要である

株式（四日）

朝取短期

銘柄	寄付	大引	高値	安値
朝取 前	[illegible]	[illegible]	[illegible]	[illegible]
朝取 後	[illegible]	[illegible]	[illegible]	[illegible]
同新 前	[illegible]	[illegible]	[illegible]	[illegible]
大新 前	[illegible]	[illegible]	[illegible]	[illegible]
東新 前	[illegible]	[illegible]	[illegible]	[illegible]
滿業 前	[illegible]	[illegible]	[illegible]	[illegible]
同新 前	[illegible]	[illegible]	[illegible]	[illegible]
鐘紡 前	[illegible]	[illegible]	[illegible]	[illegible]
同新 前	[illegible]	[illegible]	[illegible]	[illegible]
日立 前	[illegible]	[illegible]	[illegible]	[illegible]
拓新 前	[illegible]	[illegible]	[illegible]	[illegible]
北拓 前	[illegible]	[illegible]	[illegible]	[illegible]
製鐵 前	[illegible]	[illegible]	[illegible]	[illegible]
朝石 前	[illegible]	[illegible]	[illegible]	[illegible]
日魯 前	[illegible]	[illegible]	[illegible]	[illegible]

朝取算定と日步

朝取、同新、大新、東新、鐘新、同新、拓新、滿業、朝石 [illegible]

朝取期近玉表

朝取、同新 [illegible]

大株長期 / 大株短期 / 大株短期喰合 / 東株長期 / 東株短期 / 東京短期喰合 / 東京現株

[illegible]

期米（四日）

朝取仁取

[illegible]

大阪期米 / 川期米（百斤）/ 各地期米 / 大阪期米喰合

[illegible]

商品（四日）

△大阪綿布 △橫濱生糸 ▲現物綿絲 △大阪棉花 △大阪人絹 [illegible]

外電（四日）

△東京人絹 △福井人絹 △大阪砂糖 [illegible]

金融（四日）

東京コール、日銀帳尻（二日）、鮮銀帳尻（二日）[illegible]

白井友之助商店 大正元年創業 明日の繁明は株式の分野にも多岐多様の感あり、從て是れが動向も又波瀾重畳たり株式利殖に志す方『株式讀本』の一讀又必須なりと信ず御申込次第贈呈す。 朝鮮取引所取引員

金東證券 現物部 短期部 [illegible]

三和株式現物店 京城府明治町一丁目 本日出來値（十一時迄）[illegible]

短期 現株 期米 正米 内海清藏商店 京城 仁川 本町三 明治町一

大原證券會社 京城府明治町二丁目 代表電話本局五一三一 本日ノ動キ [illegible]

堅實を誇り 親切をモットーとする 三田原取引店 [illegible]

源山本源作商店 京城府明治町 歐洲大戰愈々開始 諸株一齊に暴騰 [illegible]

法人登記公告 平昌出張所

法人登記公告 平昌出張所

商業登記公告 丹陽出張所

商業登記公告 光州地方法院

法人登記公告 順天支廳

法人登記公告 陰城出張所

法人登記公告 定州支廳

商業登記公告 汀景支廳

法人登記公告 平昌出張所

[illegible]

京城日報　朝刊　朝夕刊共十四頁

歐洲戰爭に介入せず 一路、事變解決に邁進

昨夕、阿部首相談發表さる

阿部首相

【東京電話】政府は四日の閣議に於て第二次世界大戰勃發の危機に對處すべき帝國政府の根本方針を決定、阿部首相は同日午後二時宮中に參內、同三時より約四十分間に亙つて天皇陛下に拜謁仰付られ、政府の方針並にこれに關する聲明について奏上、種々御下問に奉答して同三時四十分御前を退下し首相官邸に入つた、よつて政府は世界動亂の危機に對する帝國の根本方針並に中外に發すべき聲明に關し一切の手續を完了したので午後七時三十五分阿部首相談の形式をもつて左の如く歷史的な帝國政府の聲明を宣明、毅然たる態度を明かにした

阿部首相談　今次歐洲戰爭勃發に際しては、帝國はこれに介入せず專ら支那事變の解決に邁進せんとす

伊の召集令

ローマ特電【三日發】イタリー政府は三日夜一九〇三年生れより一九一三年生れまでの十一クラス廿萬の青壯年に對し召集令を發したと傳へらる

自主的外交方針 聲明中に織込まる

【東京電話】ヨーロッパ戰爭勃發に直面し帝國政府は四日夜これに不介入方針を明示すると共に帝國はヨーロッパ情勢に拘泥せず、國家の總力を擧げて支那事變解決に邁進すべき決意を簡潔に闡明した右聲明は

帝國當局の最大使命は支那事變を速かに解決するにあり

との根本國策がヨーロッパ情勢の起伏によつて寸毫も動搖を受くるものに非ず、帝國としては今後、內に各般の施策を行ひ充實せる國防國家の體制を完成し、外に帝國の自主的立場を示し國際環境を調整して支那事變解決の不動國策を推進せしめんとするものなることを明示したものである、この結果今後日本と列國の關係はヨーロッパ情勢の推移如何によつて左右されることなく、專ら支那事變解決に當る帝國の方針を理解し、帝國と協力せんとする國々を友とし帝國の方針を妨げ蔣政權に利せんとする國々を敵とすること明瞭にして、對列國關係を律すべき帝國の自主的外交方針の基調を極めて簡潔に聲明中に織込んだことは特に注目される

株が騰るなんて 少し血迷つてる

國民は事態を冷靜に見よ　青木藏相と一問一答

【東京電話】「ヨーロッパ再び動亂に入る」の報が全世界に傳へられた四日我が日本の全土も興奮に明け暮れた、株式は暴騰行く所を知らず東株取引所は遂に午後の立會を停止年來の相場はピンと五十圓跳上つて之も休會だ、ヨーロッパに戰爭勃發——好景氣來——だが東亞の大陸の事變とその後の長期に亙る處理の責務を控へた我が日本にとつてヨーロッパの動亂は果して對岸の火災だらうか、輸出入物資に多大の依存關係を持つ物動計畫はどうなる生產力擴充問題は——と考へてみれば國民は徒らに第一次ヨーロッパ大戰が齎した「好景氣來」の夢を再び追つてはゐられない、四日對歐策決定の重大閣議から退出した藏相兼企畫院總裁の青木さんを官邸に訪れ、この點のことを聞いて見る

問　政府の決意は

答　內閣發表の通り

問　物動計畫は變りますか

答　當然變更せねばならぬ、然しながら元來物動計畫は不時の變を豫想してをるのであつて、根本的に改變せねばならん問題はない

問　所設の戰時經濟對策委員會の設置は

答　これも別にあわてゝやつたものではない貿易その他總ての上で心配な事態の處置を要する材料が增えるので、以前から考へてゐた案を具體化したまでだ

問　株や商品相場が急騰してゐるやうですが

答　どうも判らんが、不引當配當制限令といふものが存在するのだから、利廻り以上に株價を吊り上げた處で結局困れると思ふのだが

問　對策は

答　物價の急騰は斷乎抑へる、思惑をやるものは金融方面から押へるし、その他に手があるョ…大體株が騰るなんて少し血迷つてやせんかな、國民は事態を冷靜に見て貰ひたい有頂天になるなんていふのはいけません

ム首相の態度曖昧

英佛は中立確約獲得に努力

ローマ特電【三日發】イタリーの態度は依然各方面から注目されてゐるが、三日閣議の結果當局はあくまで中立を嚴守し可能なる限り總ゆる國との經濟關係を維持すると言明した、イタリーの首腦部中は何れもイタリーはその態度を變更し英佛側に味方するが如きは斷じてあり得ないとなし、ドイツとの經濟關係を斷絕せよと要求しつゝあるイギリスの遊說、又はその何れからの脅迫乃至誘惑も拂へてゐる　如何にしても戰爭に捲込まれてはならんといふのがイタリー國民大多數の感情である、尤もムッソリーニ首相が最後までこの政策を貫徹せしむることが出來るかどうかこの點に多大の疑問があり、イタリーは中立を言明したとはいへ之を確認にいへばムッソリーニ首相は未だ中立を正式に確約せず、單にイタリーは軍事行動のイニシアチヴをとることを欲せずと言明したのみであるから、イタリーの地位乃至態度は尙若干曖昧であり、たゞイタリーが軍事行動の準備をしてゐないことは何人にも明かである、英佛は目下ローマ駐在の大使をしてムッソリーニ首相から中立の確約を得ようと努力してゐるが、イタリーの態度が明確になるためには一週間はかゝるものとしてゐる

ブレーメン號の拿捕 佛海軍の所爲

紐育で觀測

【ニューヨーク二日同盟特派員發】イギリスの對獨宣戰布告後既に廿時間を經過せるも未だ英獨兩國が戰火を交へたとの報道なくニューヨーク市では無氣味な緊張の裡に戰局の展開を見守つてゐるが、二日夕ニューヨークのラヂオ放送がフランス側正式發表として去る廿八日ニューヨークを出帆したドイツ汽船ブレーメン號が同國の途イギリス海軍に拿捕されたと傳へたが、この報道は後刻イギリス海軍省で正式に否定された、しかしフランス側は全く沈默を守り同船の所在は依然不明とされてゐる然しニューヨーク消息通の觀測せる處によれば同船を拿捕したのは事實フランス海軍でそれに對するドイツ側の報復としてアセニア號事件が惹起されたものと解されこの事件が英獨開戰のシグナルとなるものとみられてゐる

ニューヨーク特電【三日發】ドイツ汽船ブレーメン號は假裝巡洋艦の裝備をしてゐるとの疑ひで拘留され、去る三十日やつとニューヨークを出港以來消息として所在がわからないが、最近になつて英國の驅逐艦二隻があらかじめ手配されボストン沖合からブレーメン號につきつゝいてゐたことが暴露された、もし之が事實とすればアメリカ政府は故意か過失がブレーメン號を英國の側に提供した譯である

ア號擊沈に 米官邊驚愕

【ワシントン三日同盟】ルーズヴェルト大統領秘書アーリー氏はアセニア號擊沈事件に關し、ケネディ駐英アメリカ大使より報告があつた旨左の如く發表した

アセニア號擊沈事件はケネディ大使より早速ルーズヴェルト大統領宛公電を以て報告があつたその報告によれば同船はヘブリディズ群島メイリン神沖合二百浬の海上で水雷の襲射を受け全速度を以て沈沒したもので、船客一千四百名の中にはアメリカ人數名が乘船してゐた由である　ホワイトハウスではこのニュースを接受して全く驚愕の色に打たれた、公報によれば同船は船客で滿員であり武器彈藥は積載してゐなかつたもので、從つて水雷發射を受ける理由は全くなかつたことを指摘した

アセニア號の 米人乘客百一名

【ワシントン三日同盟】アメリカ海事委員は三日夜スコットランド沖合で水雷の攻擊を受けて沈沒したイギリス商船アセニア號にはリヴアプールから合計百一名のアメリカ人船客が乘船してゐた旨發表した

乘客、船員等 殆ど救助

【ロンドン四日同盟】三日スコットランド沖において擊沈されたイギリス汽船アセニア號の乘客は全部救助されてゐたが、四日アイルランドのベルファストに達した報告によれば、擊沈により死亡した數名を除き、船員船客とも全部救助されたこと判明した、因に同報告の發表によれば、アセニア號乘客中アメリカ人三百四十六名で、中リヴプールよりの乘船者百一名、グラスゴーより乘込んだもの百四十五名である

獨波間の戰況

波參謀本部發表

【ワルソー三日同盟】三日午後七時ポーランド參謀本部は公表第三號として獨波間の戰況につき左の如く發表した

一、ポーランド航空隊は、三日西南獨波國境に近い要衝チエストコヴアにあるドイツ軍步兵部隊、機械化部隊、戰車隊の大部隊に對して爆擊を敢行し、これに多大の損害を與へた

一、右爆擊に際して我方空軍の損害はドイツ六十四、我が方二十三機である。

一、三日夕刻までシレジア方面のドイツ軍有力部隊の攻擊によりチエストコヴアの線は突破され我が軍は退却のやむなきに至つた、優勢なるドイツ軍は航空部隊援護の下に進擊し來り、我が軍はシロンスク地方より撤兵のやむなきに至つた

一、東プロシア國境に近いグルジオンツの北東方面ではドイツ軍砲兵部隊は戰車隊の援護によつて攻擊し來り、目下東プロシア國境線一帶に亘り激戰展開中

駐佛獨大使引揚げ

【パリ三日同盟】獨佛開戰の結果本國に引揚げることとなつた駐佛ドイツ大使館員百三十名は、ウエルチエツク大使に率ゐられ三日午後十一時特別列車でパリ發ベルギー經由ベルリンに向つた

獨軍ヴ河を渡河

波側の陣地多數占領と發表

ベルリン特電【四日發】ドイツ政府當局の發表によれば前進に前進を續けつゝあるドイツ軍はポーランド東部戰線においてはチエストコへの東北四十二粁にある重要地點ラドムスクを占領、北部においては既にヴイスツラ河を渡河してニコライの南部にあるポーランド側の多數の陣地を占領した、尙ドイツ空軍は三日もワルソー空襲ポーランド空軍と激戰を交へた結果ポーランド側に擊墜七、氣球擊墜の損害を與へた

ラドムスマを占領

ベルリン特電【四日發】ドイツ側の發表によればポーランド南部戰線のドイツ軍は破竹の勢をもつて進擊、ラドムスマを占領し、北部戰線においては既にヴイスツラ河を渡河した

埃及も戒嚴令

ロンドン特電【三日發】デーリー・エキスプレス紙カイロ特電によれば、エヂプト政府はチエンバレン英首相の對獨宣戰布告と同時に戒嚴令を發布、警察當局はDNB通信事務所並にドイツ側の財產を差押へると共に、カイロ在住のドイツ人全部を留置したといはれる

波潛水艦擊沈さる

ロンドン特電【三日發】ドイツ艦隊は三日ダンチッヒ沖合でポーランド潛水艦一隻を擊沈した

獨大使館員拉致

列車から降され行方不明

ベルリン特電【四日發】ドイツ政府は三日ワルソーから波國引揚げの當時リトワニアの國境の手前でポーランド官憲のため列車から引ずり降され何れへか拉致された、うち二名のドイツ大使館員に絡む不法拉致事件を重視し、ポーランド側のかゝる國際法違反行爲に對しては斷然報復手段に出るであらうと四日の各紙は一齊に報道してゐる

緊張した伯林

戰雲愈よ濃厚

【ベルリン三日同盟】大戰來と共にドイツ魂は斷然反撥を見せ決戰の機運は次第に濃厚となつてベルリン全市を蔽うてゐる、婦人に對しても既に軍事上動員が開始されたヒトラー女子青年團では滿十七歲以上の團員三萬五千名に救護隊動員の命令を發し、一方既に街頭には黒色の物々しい制服を着た同團員が出動した、高層建築物には各所に防空監視哨が設置され、十數名の防空兵の一隊が監視を續けてゐる、今夜に敵機の空襲が行はれるのではないかとベルリンの戰雲は愈よ濃きものがある

獨機擊墜卅七

波參謀本部發表

【ワルソー三日同盟】ドイツ飛行機による空襲は常に非常なる高度をとつてゐるのでドイツ機を認めるとは困難であるが、ドイツ飛行機は去る二日夕刻まで六回に亘りワルソーを空襲してゐる、右空襲による損害は空襲された市町村九十四ケ所死者百三十名であつた、ポーランド參謀本部は二日午後七時半一日以來のポーランドの戰果につき左の如く發表した

一日以來ドイツ機の擊墜三十七機ポーランド側の損害は十二機、チエスト、コヴア、シレジヤ方面でドイツ戰車百台を擱坐せしめ、さらに廻廊國境線及びグヂニア地方で戰爭は繼續中である

×××歐洲×× 大戰 短信×××

▲ア號擊沈に倫敦大衝動【ロンドン三日同盟】當地に達した報道によればイギリス商船アセニア號が三日スコットランドの西北ヘブリデイス諸島より二百浬を去る沖合を航行中、突如ドイツ潛艦の水雷攻擊を受けたと報じ、ロンドンに大衝動を與へてゐる、因にア號は一千四百名の旅客を乘せてゐる

▲大使、澤田次官を訪問【東京電話】アンリー駐日フランス大使は四日午後六時十五分外務省に澤田次官を訪問、現下ヨーロッパ情勢に關する情報を交換して要談を遂げ同四十分辭去した

▲チエストコヴア拋棄【ワルソー三日同盟】南部獨波國境に近きチエストコヴア市を死守するポーランド軍はドイツ機械化部隊に抗して激戰中であつたが、三日遂に同市を拋棄して退却するの已むなきに至つた

獨波兩軍大會戰 近く展開されん

クラカウの線に全兵力集結中

ワルソー特電【四日發】南部戰線においてポーランド軍は、戰略的退却を續けてをり目下クラカウ、カツトヴィッツ線の丘陵地帶に全兵力を集結中であるがこゝに獨波兩軍の第一回會戰が行はれるを見られてゐる、なほ公表によればポーランド軍は北部戰線において國境を越え東プロイセンに進出した

英國陸軍の首腦部

ロンドン特電【三日發】イギリス陸軍當局は對獨開戰と同時に、左の如く首腦部を編制しそれぞれ任命した

對獨攻擊司令官ゴート將軍（現軍參謀總長）參謀總長サア・アイアンサイド將軍、本國軍司令官サア・カーク將軍

英の制海權攪亂

英艦、ドウバー海峽を扼す

ロンドン特電【三日發】デーリー・エキスプレス紙の報ずるところによれば、イギリス艦隊の一部は三日宣戰と同時にドウバー海峽通路を阻止するため同方面に出動、一般船舶の夜中ドウバー海峽航行を禁止すると共にディールとグッドウィンサンド間の約一哩にわたるイギリスの碇泊所においてイギリス海軍の點檢を受くべき旨布告を發した、現在地中海にはドイツ艦艇は一隻もゐない模樣であるが、十五隻乃至十八隻のドイツ潛水艦がイギリス制海權攪亂のため既に出動してゐるものと信ぜられてゐる

ロンドン特電【三日發】イギリス海軍當局は三日夜船舶業者に對し、所屬船舶は總て海軍當局の檢査を受けるべく通達、一切の行動に就いては政府の命令を仰ぎ同時に不法貿易を嚴重取締る旨を通達した

佛、軍事行動を起す

【パリ四日同盟至急報】フランス政府は四日對獨開戰以來最初のコムミユニケを以つて、フランス陸、海、空三軍は一齊に軍事行動を起した旨發表した

畏し 天皇陛下御精勵

殊に不安昂まる歐洲情勢に大御心を用ひさせ給ふ

【東京電話】天皇陛下には時局下諸政に御叡慮御軫念あらせられ、御多端に亙らせられ、御精勵の傍ら特に國際情勢に深く御留意あらせられ、殊に最近不安昂まりつつある歐洲情勢に一入大御心を用ひさせられ關係當局より御手許に達する諸報は勿論、日々の新聞紙上にも具さに御目を通させ給ひ三日夜遂に英佛の對獨宣戰が發せられて歐洲の動亂いよいよ勃發するや側近より奏上する諸々の情報を御聽取、四日朝は殊に御熱心に新聞を御覽遊ばされた由に承るが、同日午後二時には參內の阿部首相兼外相に拜謁を賜り、ヨーロッパ情勢を詳しく御聽取、これに對して帝國のとるべき根本態度につき奏上を御聽召され內外に御軫念あらせ給ふことは洵に恐懼の極みである

阿部首相參內

【東京電話】阿部首相は四日午後二時宮中に參內、天皇陛下に拜謁仰付けられ歐洲情勢並に同日閣議で決定せる政府聲明文に關し奏上、種々御下問に奉答して御前を退下した

金光拓相 御禮言上記帳

【東京電話】金光拓相は四日午後二時宮中に參內、朝鮮の旱害につきさきに侍從を御差遣あらせられ、また四日御內帑金を下賜せられたる御禮言上の記帳をなし退下した

色づいた代用作物に 總督の慈顏綻ぶ

きのふ全南を視察、光州に到着

【順天電話】第二次南鮮旱害視察途上の南總督は、四日午前九時四十分近藤秘書官、戶內屬を隨へ新貝全南知事、馬山同警察部長をはじめ、南谷城郡守、山口警察署長らの出迎へを受けて谷城郡を通過、知事、谷城郡守から旱害狀況を具さに聽取、展望車內から最近の降雨で色づいた畑の代用作物に「ウム棉はいゝやうだ、粟も割合にいゝぢやないか」と頗る上機嫌、深き智異山麓蟾津江上流の溪流しなど移りゆく長閑な風景を展望しながら十一時半順天に到着、郡廳に入り少憩、朴順天郡守から狀況報告を聽取して晝食後一時順天發列車で光州に向つた、午後四時光州到着と共に光山郡石谷面竹谷里を視察、橫津里旅館に一泊する筈（順天にて採特派員發）

歐洲詳細地圖 第三面に揭載

第二次大戰の火蓋を切つた歐洲の詳細地圖を第三面に揭載、讀者の御便宜に供しました

出征兵士を送る歌

歌詞當選發表

去る七月七日支那事變二周年を記念し、陸軍省後援の下に『出征兵士を送る歌』の歌詞募集を發表しましたところ、幸に滿天下の熱烈なる御賛同を得、應募歌數實に十二萬八千五百九十二篇の多きに達しました。よつて嚴正審査の結果左の通り當選決定を見ました。茲に謹んで感謝の意を表し、當選者氏名を發表致します。

一等（一名）陸軍大臣賞 日本刀一振 賞金壹千五百圓　神戸市須磨區北町七丁目一七番地　生田大三郎

二等（一名）賞金參百圓　朝鮮京城府大和町四號　都築肇

三等（一名）賞金壹百圓　京都市東山區今熊野日吉町一四八　赤木裕志

佳作（十名）賞金拾圓宛　奉天市紅葉町二一番地消防署內 林宣武　東京市杉並區東田町一ノ三二 橋本惠二郎　東京第三陸軍病院 三島良一　第一南寮第一寮舍 鳥越强　高松市東町三六四番地 高田あげる　三重縣名張郡名張町新町 川下忠男　大分縣西國東郡高田町 入江府佐二　東京市城東區大島町二丁目八一九番地 能代湛一郎　北滿 石田方 本多譽　北京西長安街華北電信電話株式會社內 岡部吉男

作曲募集

「出征兵士を送る歌」は左の如く一等當選歌が決定致しましたので、この歌に對し次の規定により作曲を募集します。この方面に心得ある方々一人殘らず御應募を熱願致します。

陸軍省後援　大日本雄辯會講談社

一等當選　出征兵士を送る歌

一、わが大君に召されたる　生命光榮ある朝ぼらけ　讃へて送る一億の　歡呼は高く天を衝く　いざ征けつはもの日本男兒！

二、華と咲く身の感激を　戎衣の胸に引緊めて　正義の軍征くところ　誰か阻まんその歩武を　いざ征けつはもの日本男兒！

三、かがやく御旗先立てて　越ゆる勝利の幾山河　無敵日本の武勳を　世界に示す時ぞ今　いざ征けつはもの日本男兒！

四、守る銃後に憂なし　大和魂ゆるぎなき　國のかために人の和に　大磐石のこの備へ　いざ征けつはもの日本男兒！

五、ああ萬世の大君に　水漬き草むす忠烈の　誓致さん秋到る　勇ましいかなこの首途　いざ征けつはもの日本男兒！

六、父祖の血汐に色映ゆる　國の譽の日の丸を　世紀の空に燦然と　揚げて築けや新東亞　いざ征けつはもの日本男兒！

一等（一名）陸軍大臣賞 日本刀一振 賞金千五百圓

二等（一名）賞金參百圓

三等（一名）賞金壹百圓

作曲募集要項

○國民擧つて和唱出來る美しく明るく溌剌にして歌ひ易く、しかも力强く感銘的なもの。
○曲譜は五線譜を用ふること。
○伴奏は附せざるも可。
○歌詞の各節を樂譜に書込めること。
○一人にて何曲應募するも可。但し、各曲毎に現住所、氏名を明記する事。
○應募原稿は一切返戻せず。
○當選曲の著作權は大日本雄辯會講談社に屬す。
○募集〆切　昭和十四年九月二十五日
○當選發表　昭和十四年十一月三日本社發行九雜誌十二月號誌上並に昭和十四年十一月三日付全國有力新聞紙上。
○質問には一切應ぜず。
○審査　陸軍省情報部並に大日本雄辯會講談社。
○審査顧問（イロハ順）堀內敬三、內藤淸五、信時潔、大沼哲、山田耕筰、京極鋭五
○宛先　東京市小石川區音羽町　大日本雄辯會講談社　企劃部
○封皮には必ず「應募作曲」と朱書のこと。

社説

御救恤金を御下賜

聖慮を體し自力更生へ

この度朝鮮中部以南の旱害狀況は、畏くも天聽に達し、けふ御救恤の御沙汰を下し賜はる御思召と共に特に入江侍從を御差遣、親しく災害地の實情を視察せしめらるゝの御沙汰を拜し奉つたのである。元年來の風水害に際しても、聖々鮮内外の者に賜はりたるは枚またかくも宏大無邊の御聖慮を拜する、誠に恐懼感激に堪へない次第である。

天皇陛下には、支那事變日夜御軫念にも拘はらせられず、小國の民草を御慈しみ、況や其の窮狀に御軫念、種々御下問あらせられたのであつて、半島民草に注がせ給ふ大御心は拜するだに畏く、たゞに罹災地方罹災民のみならず、半島二千三百萬の民草は、地に伏して聖恩の有難さに感泣するのみである。この聖恩をもつて罹災民の救濟力たらしめねばならぬ。

今次の旱害に直面し、各地方面における罹災地の窮狀は甚だ痛ましきを見、民心の動搖もなく、罹災民は既に起ち上りつゝあるは時局認識の徹底と精動、農振運動の普及滲透を證するものであり、内鮮一體運動の顯然化を物語るものにほかならぬ。勿論一部には離農の傾向も見えたが、それは一時的現象であつて、現にかゝる少數の一群も既に歸農しつゝあるは、一つに指導の宜しきを得たると、自力更生運動の賜物として、寧ろ特筆すべき現象の一現象と指摘さるべきであらう。罹災民の指導は、之を他力に求むることなく、終始自力による更生をその本旨となすべきは論を俟たざるところである。即ち勤勞精神の鼓吹振作により罹災克服に邁進せしむべきで官の救濟は之に從たるべきである。

◇

過去幾多の災害を經驗したる半島としては既にこれ等の體驗をよく克服し來り、今日の隆昌を築き得たのである。然しその間にあつて、徒らに官の救濟施設に頼るが如き民心の弛緩なかりしとは云へない。斯る體驗に鑑み、且つこの重大時局に際し、直に半島全大衆が、日本民族として内鮮一體の精神に燃ゆるならば今次旱害の如き、容易に克服し得ることを確信しなければならぬ。一つに明朗なる精神力にある。こゝに於て農振の自力更生運動、精動の愛國班は内鮮一體運動を根幹としていまこそ烈々たる精神力を半島大衆に叩き込み、こゝに期せずして盛り上り來る力を育成し、之を綜合統一せしめねばならぬを痛感する。指導の任に當る者も、民間有識者も、この聖旨をもつて自らのものとなし、よく罹災民の更生に協力し、有難き聖慮に副い奉るべく、萬遺憾なきに邁進すべきである。

歐洲動亂の勃發

重慶政府に大打擊

新政權樹立運動促進

【本社特電】英國の對獨宣戰布告による歐洲動亂は蔣政權に對し、決定的打擊を與へると共に、汪精衛一派の新政權樹立運動に拍車を加へ、わが事變處理に一段轉機を劃するものとして極めて注目される

即ち蔣は英佛より武器及びソ聯をして不斷の援助を受けて歐洲に集中せしめ到底他を顧みるの遑なからしめ、從つて今後援蔣にその力を割くとは困難とみられ米國も極東と歐洲とを比較するとき歐洲により重大なる關心を寄せるであらうから重慶政府唯一の存立基礎たる外力依存政策は、根柢から覆されることゝなり自滅の外なきに至るものと見られる、一方眞正國民黨を標榜して和平救國のために蹶起した汪精衛一派の新政權樹立運動はこれによつて更に一段と全國的に擴大すべく、これに呼應して重慶政府部内における同憂具眼の士の提携が豫想される

かくて蔣政權は外力による支援を切斷され急速に沒落への一途を辿ると共に内部的にも亦分裂崩壞の機運を助長することゝなりわが事變收拾はこゝに一段の進展を示すことにならう

外力依存策覆へる

一路自滅崩壞へ!

【東京電話】イギリスの對獨宣戰布告により英佛は勿論ソ聯と雖も關心を歐洲に集中して他を顧みるの暇なきに立至つたため、今や蔣政權は從來取り來つた外力依存政策による唯一の存立の基礎を根底から覆へされることゝなり自滅の外なきに至るものと見られるが、さきに蔣政權より離脱して和平救國の運動を展開し眞正國民黨を標榜して蹶起した汪精衛一派の運動は、歐洲情勢のこの急展開によつて更に一段と全國的に擴大すべくこれに呼應して國民政府部内における同憂具眼の士の提携が豫想され、今や蔣政權は外力によるあらゆる支援を切斷され内部的にもまた分裂崩壞の機運を助長するものと見られ、わが事變收拾は歐洲情勢の急展開によつてこゝに一段の進展を示すであらう

中立國の港へ

獨逸船避難

【東京支社特電】英國の對獨宣戰布告により東洋方面におけるドイツ商船は續々中立國の港に避難を急いでゐる、目下東洋にある分は總トン數約廿萬トンに及ぶものと見られ現に函館、神戸、長崎、基隆の各港にあるものまたは入港豫定のもの六隻總トン數約八萬トンに達してをりこれらは今後如何なる措置をとるか注目されてゐる、然して一般に考へられることはこれらドイツ船は恐らく我國に對し買込みの申出をなすものと思はれるので之に對し監督官廳たる大藏省、遞信省の態度が注目されるが船舶先方から買込交渉があればこれが買入れについては許可を與へ條件によつては買戻し付でも應ずることになるものと見られる

白鳥大使來月出發

【ローマ二日同盟】一日駐伊大使館より白鳥大使の歸朝を許可せられた…

ク駐日英大使 澤田次官訪問

【東京電話】クレーギー駐日イギリス大使は四日午前十一時外務省に澤田次官を訪問、イギリス政府の對獨宣戰布告につき説明辭去した

白鳥駐伊大使は便船の都合つき次第急遽歸國することゝなり、多分十月六日ナポリ解纜の靖國丸に乘船する豫定である

首相秘書官發令

【東京電話】首相秘書官は四日左の如く發令された

内務事務官 細田 (四等)

任内閣總理大臣秘書官兼興亞院書記官 細田 (四等)

文部次官後任

【東京電話】河原田文相は辭表を提出中の石黑文部次官の後任に香坂前知事大村清一氏を起用することに決し五日又は六日の閣…

ソ聯情報

ソ聯建設事業不振

近着のソ聯紙は建設事業の不振を報じ一般關係者へ警告を發してゐる

それによると本年上半期の實績は前年同期に比し約一〇%增加してゐるが、本期計畫は未遂行に終り、右に依る損害は諸人民委員部の建設局十七局を通じ四一〇〇萬留に達し、就中學校病院・研究所・住宅の建設は最も不良で、この中住宅建設は七百萬平方米、經費三〇億留の豫定であつたが、現在の狀況では本年計畫の遂行は到底不可能となし、右建設不振の責任が主として建設材料工業にある旨を指摘してゐる

新金產地を發見

クラスノヤルスク地方の產金トラスト「ハカックロト」に對し、本年金の新產地調査に二百萬留餘が支出され山地踏查に於て多數の調査隊が活動してゐるが、その結果バルイクス、チュフチエルその他の河川に金の新產地が發見された由である

鐵道新線愈よ開通

前スバッスクの銅山に於てオオルフラム鑛の豐富鑛が發見され目下水平坑道に試掘坑道が開設されてをり、そのために一六五千留が支出された

かねて建設中だつた鐵道新線オルスクードンベロフスク炭坑間九三粁は愈よ開通し先日盛大な開通式を擧げたが交通人民委員エル・カガノウイッチは當日祝電を送つた

中等學校を義務制

最近モスコー・ニュースはソ聯の新教育大綱作成に關する報道を掲げてゐる。それによると第三次五ケ年計畫においては都市に中等學校(十年制)農村及共和國に初等中等學校(七年制)の義務制が實施される筈で、一九四二年には都市及び勞働者部落における小學校及び中等學校の生徒數は八〇六…

生產力の高度化

棉作主任官會議における

湯村農林局長訓示

各道棉作主任官會議第一日(四日)における湯村農林局長の訓示大要左の如し

本邦棉業に關しては各位既に熟知せらるゝが如く事變勃發以來原棉の輸入制限逐次強化せられ遂に内地に於ては一般民需用綿製品の製造を禁止し之が需要は專らステープル・フアイバー等を以て代用せしむるの非常手段を實施せられ、朝鮮に在りてはその特殊事情に鑑み一般民需に對し最少三割のス・フ混紡を強行し、内外地共原棉の配給、製品の分配、價格の公定等全面に亘り强力なる統制を實施せらるゝに至つた結果業界は甚だ困難なる問題に遭遇し國民亦多大の困苦缺乏を餘儀なくせられてをるのである、惟ふに斯くの如きは一に國内棉花生產の僅少なるに

起因 する處であつて然も叙上の如き消費節減を斷行したるに拘らず軍需、官需、特需品その他の原料としての國内必要量は三百數十萬擔に達しこの殆ど大部分は圓ブロック内の供給に仰ぎ得るとするも尚殘餘の大部分は第三國よりの輸入に俟つの已むなき實情にある、從つて朝鮮における棉花增產運動は本來農家經濟の向上と併行原棉自給の一端に資し國際貸借の改善に寄與するの外一旦緩急ある場合は軍需及び國内需要を充し以て國民生活の安定に資するを目的とするものであつて今や長期戰體制の確立に伴ひ外棉輸入の抑壓愈よ深刻ならんとする秋

多年 努力培養し來りたる棉花生產能力の最大限度を發揮して時局に即應するの方策を講ずることは朝鮮の負荷すべき當然の責務である、本府に於ては夙に茲に鑑みこの隘路を排して現行計畫の完遂を期し更に引續いて第三期計畫の實施に移る段階である、從つて曩に計畫を見るに道によつては既にその目標の大部分を達成せられた向もあるが中には未だ計畫の半ばにも達せざるが如き道もあるのであつて現狀を以てしては其の達成は到底不可能なるやに察せられるのである

仍て 茲に過去の實績を基礎として今後最善の努力を致したる場合計畫の發期間三ケ年を以て到達せしめ得べき栽培面積及び單位收量につき具體的檢討を加へ場合によつては各道計畫の目標に一部修正を行ひ以て栽培面積三十五萬町步、生產高四億九千萬斤の達成を達成する方針である、直接指導の衝に當る各位は以上の趣旨を體し栽培面の積極的擴張に集約栽培の普及徹底にその他奬勵諸般各般に亘り更に一層の工夫研鑽を凝らし以て計畫の達成に萬全を期せられたいのである

次に 棉花收買に關する事項であるが最近一般諸物價の昂騰に伴ひ米、麥を初めその他の農產物は近年稀に見る高價を唱へあるに反し棉花は漸落の歩調を辿り加ふるに最近米國における棉花輸出奬勵政策等のため更に下落の傾向を示してゐるのであるが、棉花の價格は……

ゲ・テ・オ章所有者

ソ聯では勞働及び國防章(ゲ・テ・オ章)所有者は、一、二四〇萬人に、農村地方は二〇八萬人より二七七〇萬人(合計總數四〇一〇一萬人)に達し本年ロシア共和國のみでも五、六七千名生徒に對する新教員は四七〇〇〇名以上必要である。そこで勞働人民委員會議は此等教員養成のため七、〇〇〇人の學生を收容し得る高等師範學校を來る九月一日より開設(師範學校四八校を利用して)することになつたといふのである。

本年度赤軍徵兵

ソ聯では本年度新兵の入營期を間近に控へてゐるが、最近のプラウダ紙は右本年度新兵の特徵として一、その大部分が國民初等教育を受けた有資格者であること二新兵の八九%(前年は八〇、五%)が高等又中等教育を受けてその中には多數の技能者が含まれることにより近代兵器の利用を容易ならしむることの二點を擧げてゐる

・オ章)制定以來今日に至る八年間に勞働組合、學校及び民間スポーツ團體を通じ、右の資格者總數は第一級(低度)第二級(高度)を合せて六百萬人に達してゐるといはれ、更に右資格者の養成運動は體育デー設定と共に一段と強化されるに至つた

通關の敏速化

安東における日滿連絡貨物通關の敏速化問題はさきに鮮滿連絡道當局間に安東新義州間の通關事務の連絡打合せを行つたが、現在まで通關事務遲滯は原因として依然として內地側取引商の通關手續に不慣のため書類の不備となり事務遲延を招來することが主因となつてゐるので、滿鐵當局では内地取引商の通關手續に對する理解を希望してゐる

【豫告】

◇京城府一、永登浦出張所水道課倉庫增築(指名)金丸幸七、岡村茂四郎、京城府防疫事務所各所修繕(指名)松岡太一、近藤國二、南大門小學校増築工事、一瑄段其他修繕(指名)山田組一、前川間治郎一、總務部長官舍修繕(指名)木村榮、佐藤嘉十一、京城府新町府警住宅增築外修繕(指名)小野久治、大倉作次(明日)以上五件九月五日入札一、滿洲國西部諸所及所物處分場各所修繕(指名)金丸幸七、大倉作次(明日)九月六日

◇入札……

◇平城鐵道事務所一、定州官舍并戶修繕其他(指名)小田組、相良組、近日中

◇順天鐵道事務所一、光州驛貨物上家增築其他(指名)大江重春丸岡七郎、桑原照雄一、南原外二ケ所宿舍新築其他(指名)田中米三郎、兒玉吉太郎、龍谷新次郎一、鎭海驛構内新設一八一粁二米五〇道本線取法切換(指名)小札時太郎、龍谷新次郎以上三件九月六日入札

【結果】

◇平壤鐵道事務所一、横道驛江界驛身官舍其他新築(一回最低)二十萬八千四百組二〇九、三〇

〇富永有次郎、二三七、五〇〇多田組作(二回最低)十九萬八千四百組作二〇三、〇〇〇〇三〇〇組、二〇五、〇〇〇作屋有次郎

◇咸鏡線道一、慈山、咸興間、線路改修(驗收)三萬圓以上增額

◇平壤鐵道事務所一、平元線咸興驛構内增設道路新築工事その他(落札)三千二百四十五圓、朝日組、四ケ所官舍手數料(第二回最低)一

◇京城府一、京城府土地區劃整理組合事務所新築(一回最低)一萬七千二百五十四圓、市屋六郎、一七、五〇〇、山下賢藏一八、一五〇矢部興太郎(二回最低)一萬六千八百四十四圓田六郎一六、九〇〇山下賢藏一七、〇〇〇矢部興太郎

朝郵朝運業績好調

朝郵、朝運では今月末が決算期となつてゐるが引つゞく荷動きの好調で業績好調、しかし配當は前期配當で據置くのでと見られてゐる、朝郵は十月中旬、朝運は十一月中旬定時總會が開く

人絹織物染色料金協定成立す

鮮滿支向人絹織物の染色加工料金はこの程京城の業者と染色業者組合の間に次の如く協定成立した、主なるもの

▲手織、緬紗物、ボイル(三〇匁以下)三錢五厘▲高等文化三錢七厘▲朱子三、六〇〇本以下四錢五厘、五千本以下五錢五千本以上五錢五厘▲マルナベレス三二〇〇本以上四錢五厘三、六〇〇本以下五錢四、八〇〇本迄七錢▲ピス・スス織三錢七厘▲縮緬ヂラット二七時ノ五〇〇本以上五錢五厘▲綾蝦物類二、五〇〇本以下四錢五厘二、六〇〇本迄四錢五厘

すると共に内地棉業界も亦鮮内棉花の販賣價格は從前の如く單に米棉輸入價格を基準として或は之に多少の手心を加ふるが如き程度を以てしては本年度共販出荷を激勵せしむるのみならず又近くては將來における棉花增產奬勵の根本をも危くする虞れがあるので孫く以て本年度生產棉花の販賣の御協及び國内棉業界の狀況を前に、叙上の結果從前の米棉輸入價格を基準とする從來の方法を廢し朝鮮における棉花の重要性に鑑み

諸般 の事情等を勘案して鮮自の基準價格を決定することゝ致したのである、その他棉花生產農家の自家消費抑制並に綿綿工場生產統制の强化統制に關しては既に本年度より綿綿工場生產の外更に本年度より綿綿におけるみ商品子に就ても綿綿におけるみ略同様の方法によりこれが統制を實施する方針である各位は宜しく叙上各般の事項に就て四圍の情勢と地方の實情を深く洞察して愼重審議し以て本會開催の趣旨に副はれんことを切望する次第である

新内閣に望む

國民的留意に細心なれ

新居格

前内閣は國民に一抹の間隙感を與へた、その失策を現内閣はよく留意すべきである。國よりも外交のことはその内容と經過とを一々國民に明示すべき性質のものではない。しかしその方向だけはあきらかにすべきだ。しかるに、前内閣は主として對獨政策であつたものを、特に對獨政策といつた、ドイツもヨーロッパの一部分であるから、これに對する政策の形容詞に對歐とやつたところで間違ひではない。だが、漠然としすぎるのである、對歐政策とは日本としては英、獨、伊、ソ聯、佛位のものであるが、その全體にたいする對策ともとれ國民に何のことだか判らなかつた

とこ ろが獨ソ不可侵條約の發表をみるや、前内閣は對歐政策を白紙に還元するといつたそこで國民は政府の對歐政策は對獨政策であることを初めて知つたのだ。少數の消息通筋に關係者間には判れたかが國民一般には判つてはゐなかつたのだ

國民は時代が時代であるから政府を支持し、むしろ許容してそのなすところに任せ、知らしむべしといふ要求を抑へ、苟らしむことで滿足してゐるのである。だが政府當局はそれに甘へてはいけない。國民は政府當局に指示者達の調示、命令、注文を悉く從順に聞き忠實に守つてゐる。しかるに、政府はまさか

それ に圖に乘つたわけでもあるまいが、無意識のうちに國民輕視の感じをうけた、對歐政策なるものがそれだ、政府はいつも國民に協力を要求する、新首相阿部もラヂオを通じてそんな意味のことをいつた、それは今更いはなくとも國民はその氣でゐるのだ。しかるに、前内閣の如きもさういひながら、對歐政策なるもので何だか判らぬものを見せつけられた何だか判らぬものにどうして協力が出來るのだ、後になつて國民が何となく不滿なものを感じたのは當然である

今、國民達は惱んでゐる、何に惱んでゐるかといへば、肥料は制限されて所要の五割乃至四割の配給になつた、あとは堆肥で補給せよといふ

處が 草は既に墮として堆肥の爲に刈らねばならず、堆肥のための草も少く、それがあればとて勞働力が不足と來てゐる

しかるに一方、勞務當局は勞働を大にして增產を叫ぶ、この矛盾は片足で尚足よりも早く走れといふのに似てゐる。だが、忠實な國民達はこの處置問題をいかにすれば解けるかと頭を惱ましてゐるのだ、その解き方を教へるのが當局の任務なのだ。尤も當局と雖も、それは解けないであらう、が、さうまでして協力に腐心してゐる國民に何が何だか判らない政策の隙間を示していゝものであらうか

新内閣にわれ〳〵が第一に望むものは、國民の心と生活とをよく把握して思ひ遣りのある聰明な協力關係を保つことである

第二 には國論の統一である。各人各説の外交政策論が鼎狀をみても、國論統一の要が明瞭に看取される

新内閣よ、國民的留意に一段と細心であれ

京日時評

鮮白米の小賣價格決定

京阪神一帶同一歩調

大阪における鮮白米の小賣價格は既報の如く改正を見たが今回の改正はめその格付に關し府經濟部では大阪における鮮米の價格を一步と定めることは從來市内販賣の小賣白米價格を同業組合の申請に基づき許可してゐるたが今回は府當局が小賣價格を決定し告示の上、府下全般に適用するととなつたもので從來とその趣きを異にしてゐる、よつて今日まで郊外及び同業組合員にあらざる市内小賣店、デパート等における自由價格は總べて今回の公示價格に拘束される譯である、而これに順應し神戸、京都、和歌山、その他大阪の近郊一帶は大阪と同一歩調をとるとに決定、一兩日中に公定される筈であるから、鮮米の價格は愈上騰然されるに至つたと見るべきである、而して大阪府の公示價は次の如く鮮白一等檢查合格上物で一キロ三錢七厘上げ、同前物で四錢四厘上げとなり、新に二等合格品が新設された譯である

小賣白米改定値

一、鮮白米(一キロ當値表示)一等檢查合格品廿九錢五、從來の二十キロ袋入白米値を換算せば上一キロ當廿五錢八、並一キロ廿五錢一、二等檢查合格品廿八錢五(新設)

二、内地米(一キロ當値表示)特等(ス米)三十錢五、一等廿九錢五、二等廿八錢五、三等廿七錢五

無證紙織物流入當局防止に腐心

商業組合令の發動によつて内地の對朝鮮人絹織物は輸出統制が施行されて一方これに對應して朝鮮の統制輸入組合設立が擬討されてゐるが、次の理由から統制網を潜る無證紙織物の流入が跡を絕たず内鮮當局でもこれが對策に腐心、朝鮮當局では脱網方面と連絡この種織物の流入と矛盾を阻止してゐる

即ち内地の移出統制は收商機關…

放射線

【北支】…太原の總人口は八五、七一二、このうち日本人は八、〇五八、一日平均一九鑑の割合で膨れてゆく

【滿洲】…一萬圓の宿蝋があたつたのはよいが、留守の間に女房に逃げられて嘆く男が新京にある

【二見】…二見鄉浦古戰場の地に獻燈が盛大に行はれた(一日)

【宮崎】…延岡市の上日向觀光協會設立の議、立消えの態、なんとかならぬものか

【大分】…月うつくしき夜を踊り狂ふ二千人、これは大分市城崎町の盆踊りであつた

【福岡】…福岡縣宮内映畫館十三館で、官吸ポスター、折込ビラなどの街頭によつて浮びあがる選擧年

【山口】…下關の市場へ台灣から一萬七千圓

【徳島】…待望の慈雨で吉野川増水、夜ながしが愈よ本格的に淋盛

【和歌山】…ザボンの走りが現れた

【京都】…名物〃丹波栗〃の走りが市場に出た、一粁八十錢

【奈良】…榮地御原の第二鼓園大軌〃畝傍御陵前驛〃が竣功した

【石川】…永井柳太郎氏の生家、金澤市中宇島町の邸宅を改装して永井柳太郎館と名づけ社會事業に利用せられる

【神奈川】…紀元二千六百年祭を控へ、小田原町では、建武中興の源臣平成輔卿殉節の地早川村に紀念碑を建てる計畫すゝむ

【長野】…本年七月一日山開き以來八月末までの北アルプス登山者數は三七、〇〇〇、昨年に比べて一〇、九九五の激增、新記錄

【福島】…勞力不足に悩む常磐各炭礦では廿五歲以上の女坑夫採用急ぎ、乳幼兒保育所、休憩所の設備いそぐ

早稻田大學講義錄

校外生募集

新日本の青年として何人も佇たねばならぬ中等知識。小學校を出たゞけの諸君は今こそ學びて將來の飛躍を期せ。入學者は總て早稻田大學の校外生として待遇し、學科の質問に答へ、獨學相談に應じ、直接指導、講演會等を行ひ其他あらゆる方法を講じて何人にも學校教育に劣らぬ學力を得せしめるやう萬全の指導をなす。詳細は内容見本により知られたく、ハガキで申込次第何人にも直ぐ送る。

早稻田大學總長 田中博士

中學講義 前後期各一年・月一圓

商業講義 一年半修了・毎月一圓

高等女學講義 一年半修了・毎月一圓

電氣工學豫備 一ケ年修了・毎月一圓

政治經濟講義 一年半修了・月一圓廿錢

法律講義 一年半修了・月一圓廿錢

文學講義 一年半修了・月一圓廿錢

建築講義 一年半修了・月一圓卅錢

電氣工學講義 一年半修了・月一圓卅錢

内容見本は必ず御希望の講義名を書いて直ぐ申込むこと

東京・牛込・早稻田 早稻田大學出版部

不動貯金銀行頭取 牧野元次郎著

體驗財話

斯界の第一人者が體驗を吐露して教へた蓄財致富處世の要訣!

ニコ〳〵主義をモットーとして拮据經營四十年、不動貯金銀行を今日にあらしめた斯界の第一人者牧野元次郎氏が、自らの體驗を餘すところなく披瀝して、金は如何にして貯めるべきか、富は如何にして作るものかを懇説す。しかも更に、上手な金の使ひ方、愉快な毎日の暮し方等の實際方策に説き及び、處世のコツを教へ修養の指針を示す。今や百億貯蓄達成に官民の總努力を要する秋、本書の説く所亦國策に副ふ大道でもある。

最新刊

(主要内容)

△聖戰と國民の覺悟
△どうすれば金が出來るか
△金を貯めるコツ
△貯金の出來る二つの道
△貯金に必要な三つの條件
△金の儲け方殖し方
△金儲けの四大秘訣
△金儲けの心得十二項
△金持ちになる三つの秘訣
△上手な暮し方のコツ
△三つ割生活法とは?
△事業成功の秘訣
△必ず勝つと信ずる力
△實行が第一

四六版 二三五頁 定價壹圓參拾錢 (送料拾錢)

東京京橋銀座西一ノ三 實業之日本社 (振替東京參武六番)

商業登記公告

株式會社京城華商殖行(變更)昭和拾四年六月拾日左記事項變更ス依リ其ノ他ノ登記事項變更ス…昭和拾四年六月拾六日登記

新義州地方法院 博川出張所

商業登記公告

新興電鐵株式會社(變更)代表取締役…咸南朝鮮株式會社(變更)…昭和拾四年五月六日登記

咸興地方法院

頭痛にノーシン

京城府明治町一丁目(本町明治屋横より入る)

中島病院 内科 小兒科

院主 中島貞信

入院隨意(普通病室 特別病室)

電話本局二三七八番

京城府古市町 養鷄及家畜飼料(卸問屋・豆粕・栗・雜穀) 澤浦精米所飼料部

京城府永樂町二丁目八十七番地 酒井婦人病院 院長 七島赤道 電話本局(2)〇〇一八番 自宅(本)三三〇三番

防音 斷熱 保冷 保温

工事施工

理想的保温筒

日乃丸 ダイヤ カバー

富士山商標登錄 スーパー品番

北支賣 湯澤商店工事部

京城府古市町四三番地 電話本局②七七二八番

第二次大戰の火蓋を切つた歐洲

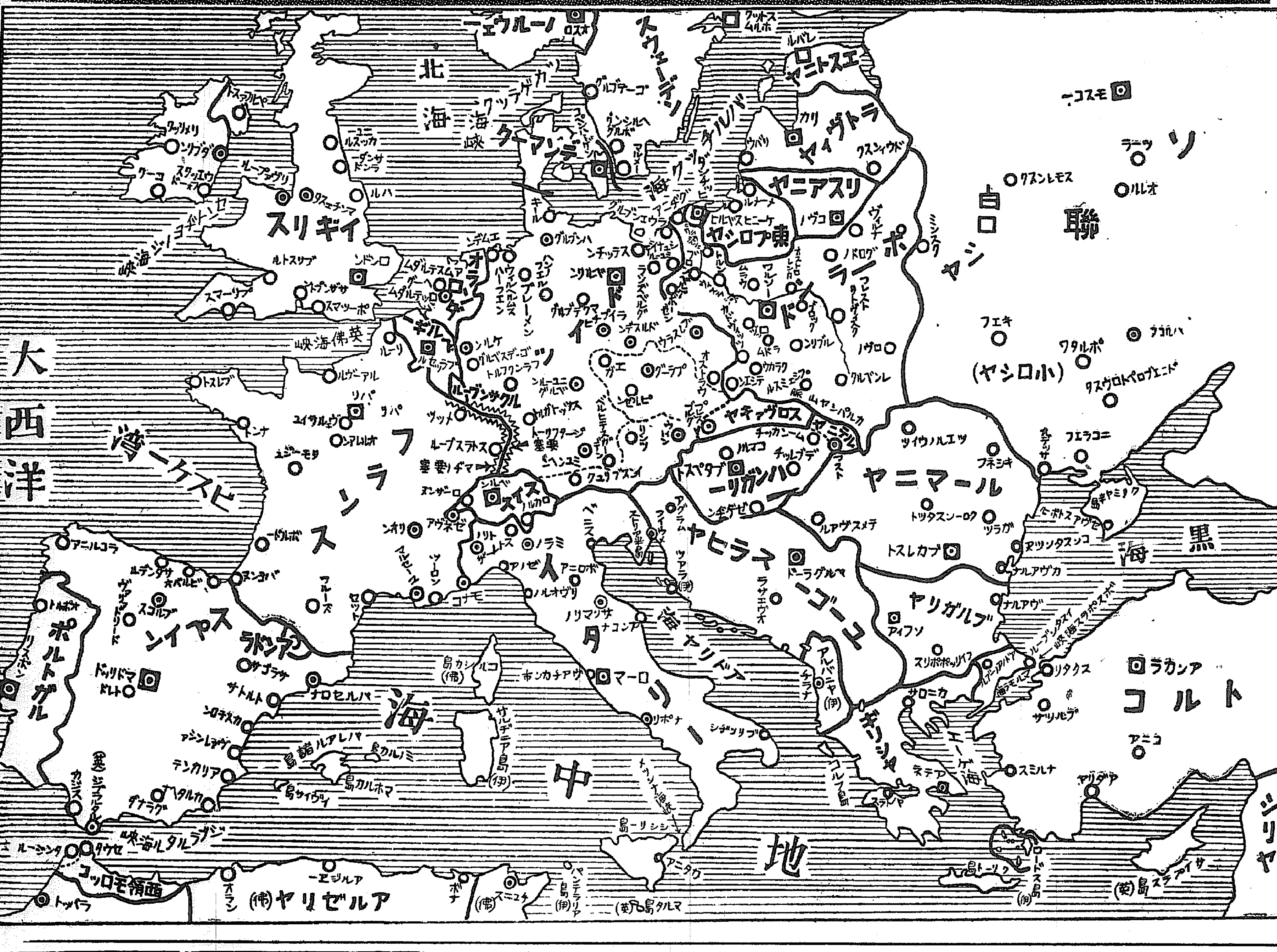

火野葦平著
花と兵隊
世界に誇る戰爭文學・兵隊三部曲愈々完成!!
大増刷出來
定價一圓 送料九錢

宮崎正義著
東亞聯盟論
増刷出來 定價一圓五十錢 送料十二錢

世界大衆文學名作選集
トウエーン作 佐々木邦譯
マーク・トウエーン名作集
トウエーンは世界ユーモア文學の王様である。そのユーモアは人の世の虚僞に對する憤懣を包み、朗らかな笑ひの蔭には苦がい涙が潜んでゐる。藝術的な傑作にあふれ人生の智慧にみちた彼の作品は、生活に喘ぎ悩むわれらの魂に深い慰めと潤ひとを與へてくれるであらう。
大デュマ作 黒岩涙香譯
巖窟王(上卷)
この古今未曾有の大冒險文學は、主人公が少年時代エルバ島に立ち寄つて圖らずも脱出寸前のナポレオンに密書をかけられる處から始まるのだ。涙香の巖窟王か涙香かと謳はれた一代の古典的名譯、歐羅巴の風雲の際に歷史を外にして行はれた雄渾無比な大復讐奇譚を永遠に語り傳へる
一册定價八十錢・送料一册十錢

(圖書目錄進呈 文庫目錄進呈)
東京市芝區新橋七丁目 振替東京八四〇二番
改造社

内科胃腸病 腦神經科
京城本町四丁目一五五
北島醫院
電話本局三三七四番

大阪商船出帆
名古屋、京濱行 九月六日 新興丸
九月十二日 留海丸
大阪商船株式會社仁川代理店
株式會社 慶田組

旋盤工となれ!
旋盤工はいくら人があつても足りない。多少でも旋盤に知識のある青少年は到る處で大歡迎だ! 本會發行『旋盤工養成講義』で學べば小學卒の學力で立派に旋盤の知識が得られ就職容易! (ハガキで申込めば旋盤工身案内附講義見本無代進呈!
東京市豊島區池袋二 旋盤工養成學會

東京無線技術學校
無線通信士・技術者短期養成
校長 陸軍中將 井上一次
◎普通科—尋常小卒程度—一ケ年卒 ◎高等科—中學三修程度—一ケ年卒
◎晝間部◎夜間部◎無試驗入學許可◎寄宿舍完備◎女子無線科 (電話下谷三六一七番)
九月新學期開始・學生募集
◎卒後就職確實・責任斡旋
東京市神田區萬世橋
校外生部特設
通學出來ぬ人の爲めに ●郵券三錢封入申込次第規則送呈! ◎ハガキで申込メバ「校外生入學案内」無代進呈

柔道
柔道は對手の力を應用して倒す技だ! 本會『柔道函授講義』で學べば少年でも獨習で立派に上達出來る。膝車・巴投・足車・背負投等あらゆる技が應用自在! 柔道上達を望む諸君は今すぐハガキで申込めば『イギリス海軍と決死の試合記』柔道講義見本無代進呈!
東京市豊島區池袋二ノ九八七 大日本柔道普及會

鐵道員志望者に
小學校を卒業して鐵道員となるには先づ本會發行『鐵道員受驗準備講義』で學び鐵道傭人試驗に合格せよ! ◎ハガキで申込めば『鐵道員受驗案内附講義見本』無代進呈!
東京市淀橋區戸塚町三ノ十七 大日本鐵道學會

挿画家
挿繪・漫画家になりたい人は本校の添削教授で學べ! 誰でも自宅に居乍ら面白いやうに上達出來て諸君の努力と才能によつては天下の花形挿画家・漫画家ともなつて一躍成功デビュー出來る!
◎ハガキで申込めば美しい内容見本無代進呈
東京市豊島區池袋二ノ九八八 日本通信美術學校

大阪商船出帆
電話 四二一番 七一一番 二一〇番 二七八番 (出荷)(入荷)(宿直)(現場)
鮮内滿蒙優秀連絡船
〇北鮮門司阪神急行 清津正午發羅津前日發 下關着毎々日午前
永興丸 九月九日
慶興丸 九月十四日
咸興丸 九月十九日
北鮮臨時航行 河南丸 清津出帆 九月十七日
清津、雄基、城津、興南、博多 長崎、鹿兒島、基隆、高雄行 大連、内地直行日鮮連絡 朝鮮、滿鐵主要驛ニ於テ船車通切符發賣

大連二十一時	大連	門司	神戸
鴨緑丸	九月九日	十一日	十二日
熱河丸	九月十一日	十三日	十四日
うらる丸	九月十二日	十四日	十五日
黒龍丸	九月十四日	十六日	十七日
扶桑丸	九月十六日	十八日	十九日
吉林丸	九月十六日	十八日	十九日
うすりい丸	九月十八日	二十日	二十一日

門司基隆直行 高砂丸 九月八日 高千穗丸 九月十日
(案内書進呈) 門司ヨリ神戸行大型船便多數アリ
京城南大門通一丁目三三 大阪商船株式會社 京城支店 電話本局(2)一〇三〇
鮮内代理店・案内書 清津 大阪商船清津出張所 電話二八八一 雄基 羅津 國際運輸會社 城津 北鮮商船組 仁川 慶田組 釜山 釜山商船組 ジャパンツーリストビューロー案内所 京城三越 釜山三井 平壌 中井 安東 大和橋

デルコ ハイルコ グリコノ オミセ

美味滋養
カゴメケチヤップ
品質優秀ナル調味料
どこの奥様も御主人公も大贊成です
どんな御料理でも是れさへあれば心配なく、かければ直ぐおいしく戴けます
全國食料品店、百貨店に有
カゴメソース本舗 愛知トマト製造株式會社

下毒驅黴新薬 カトウ百毒下し
家庭常備救急薬 カトウコロダイン
皮膚新薬 ハウトハウト液

淋疾に 萬有 ウロジール錠
實驗的歸結
治淋法の最新趨勢
一九〇八年ウインに於てゲルモ氏の創製せるスルフアオンアミド劑の治療的研究は遂に淋疾治療上に一新時期を劃した。
スルフオンアミド劑の双璧
治淋化學療法剤スルフオンアミド各種の中東西醫家が賞用支持するものが二つある、其一は單一スルフオンアミドであつて英、米、佛學派に廣く應用せられ、他の一は二基連結スルフオンアミドで獨逸學派に支持されてゐる。
兩スルフオンアミド劑の作用
併し兩劑は夫々異つた長所を有し治淋上車の兩輪のやうな働きをする、從て一般淋疾の治療は兩劑の合理的併用によつてのみ完璧を期し得らる(本邦臨牀大家報告文獻呈)
ウロジール
は實に此の二種の化學的療法劑を合理的に配合せる本社獨特の製品である。
結論
因て淋疾の治療は今や實驗的に當然兩スルフオンアミド劑の合劑たるウロジールの内服時代來ると信ずるものである。
適應症
本劑は淋疾のみならず、膀胱炎、腎盂炎、丹毒、敗血症療癤等にも極めて有効である。
用法
普通療法一日三回一回二錠宛一週間連用を以て一療程とす、一療程を終了したるときは一週間之を休止すべし、かくして症状により一週間の間隔を以て療程を繰返す。
包裝
定價 二〇錠入 (二圓三十錢) 一〇〇錠入 (十圓) 五〇〇錠入 (四十五圓)
各地有名薬房に有り
東京市日本橋區本町二丁目
製造發賣元 萬有製薬株式會社
出張所 京城府本町一〇〇

清水なら打つ慶應
當にならぬ明大新人

慶明戰

明立戰のプレートに現れた清水は依然直球のコントロールに悩みをもつてゐたが、カーブのブレーキは鋭く、觀衆をして心配したほどの不調ではなかつた、一方慶應の打力は需み上りの直ぐの球に悩まされたのからみて最上のコンディションにあるとは思へない、しかし慶應は昨年秋のシーズンに本塁戰に打碎いて清水に覇するかぎり絶大な自信をもつてゐる、如何に歸りの早い清水でも明立一回戰の清水なら打つのにさほどの苦勞はしないだらう、今春の慶明は白木を先發させ七回まで三對零とリードを保けたがら八回の危機に投手交替を誤り一戰四點を與へて引繰り返つたのだつた、二回戰は高木の好投によつて明治の強打力を封殺し去つた慶應が高木にプレートの全責任を附託すれば明治は清水、高木の起用が考へられる、慶應の悩みは當らぬ打力にあるとすれば明治の悩みは、慶應の新人が二朗の活躍をするまでに落着きを有たないにあるその點にか一戰級の立教二回戰に明治はすべての新人を退け矢野、鶴田、杉浦の老將を第一戰に起てとゐる、慶應に重大な關係があり緊張明に取接づくの慶明戰に明治が臨む陣容が昭和期出來る、慶應が勝本、杉浦の強輪にバットの調子が合せられゝば、明治は野の調節、大木の險部に即から弦戰が生れる、同選は慶應打力の調子如何だ、一勝一敗の…進が普通だらうが、内容的には…の理應に歩のある一勝一敗とみたい【寫眞=明大清水投手】

六大學リーグ
3日までの成績

	早	慶	立	明	帝	法	勝	負	點
早	×					2	2	0	2.0
慶		×			2		2	0	2.0
立			×	1			1	0	1.0
明			1	×			1	0	1.0
帝		0			×		0	0	0.0
法	0					×	0	0	0.0
敗	0	0	1	1	2	2			

ベスト・テン
打數5以上

	試	打	安	比率
田村(立)	2	6	3	.500
大館(慶)	2	6	3	.500
村上(法)	2	9	4	.444
木村(早)	2	7	3	.429
村瀬(早)	2	7	3	.429
小野(明)	2	10	4	.400
松下(帝)	2	10	4	.400
山本(慶)	2	5	2	.400
辨野(法)	2	9	3	.333
三好(早)	2	10	3	.300

六大學リーググラフ
(上)早法二回戰二回裏早大村瀬一壘を衝き(下)明立二回戰七回表明大鶴田二壘ならず

"冬季會談"決裂
北歐不參加を決議

明年の第五回オリンピック冬季大會の開催を引受けたドイツの委員會々長リッター・フォン・ハルト博士はスキー部競技實現を圖るため各國へFIS臨時總會招集に關する贊意を求めると共に七月廿八日競技部長カール・ディーム氏、スキー競技シュミット氏を帯同してオスロー(諾威)のFIS會長エストゴール氏を訪問、種々懇談したがエストゴール會長は『FISに對して…を守つたためにIOCから主催權を奪はれ財政的に多大の損失を蒙つたスイスおよび明年FISの世界選手權大會を開く諾威に對する義理からいつてオリンピックのスキー參加は同意できない』と拒否し會談は決裂に終つた、尤も臨時總會招集には加盟國(26)の半數以上(少くとも十四ケ國)の賛同を得ればよいが、ドイツが果してこれに成功し得るかは極めて疑問とされてゐる

而も獨代表の訪問した二日後の八月一日FIS側は急遽ストックホルム(瑞典)で首腦部の緊急重要會議を開き丁抹、諾威、芬蘭、瑞典の代表が參集しエストゴール會長、ハミルトン副會長も同席して協議の結果北歐諸國は何れも明年度ガルミッシュ大會に不參加の旨を決議し、且つ芬蘭を除く三國は臨時總會招集に反對し同時に『オリンピック・スキー復活は明年夏ブダペストで開く定時總會で議すべし』と申合せたとは極めて重要視される、芬蘭は夏季大會を主催する關係上態度を保留したもの結局北歐諸國と同一歩調をとるものと見られてゐる

かくてドイツの企圖する臨時總會招集は事實上前途悲觀すべき情勢にあり、FIS側が觀測する贊否別は左の如くで到底過半數(14)の贊成を得ることは出來ないと見られる

▽反對 英國、佛國、スイス、波蘭、リヒテンシュタイン、濠洲、カナダ、米國、諾威、瑞典、丁抹、トルコ(12ケ國)
▽贊成 獨逸、伊太利、日本、洪牙利、ユーゴ、西班牙、ブルガリア、スロヴァキア、ルーマニア、希臘(10ケ國)
▽態度不明 和蘭、芬蘭、エストニア、ラトビア(4ケ國)…但し和蘭はスイスでスキーを行つてゐる關係上反對の見込

京城齒科醫專優勝

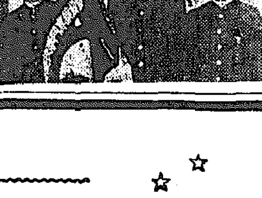

第三回全國齒科醫學專門學校野球大會に出場全國の強豪を破り優勝の榮冠を獲得した京城齒科醫專野球部員は三日歸城したが四日代表者が本社を訪れ挨拶した【寫眞=優勝旗を持つた代表者】

日本軍優勝！
日滿華交驩競技大會

【新京特電】日滿華交驩競技大會最終日の三日は午前十時から南嶺總合競技場で陸上競技、籠球、排球が行はれたが日本軍の斷然前優く總競技に優勝して三日間に亘る競技を全く終了、午後七時から式に移り秩父宮殿下御下賜の日滿旗を先頭に三國選手、理事、役員の綜合入場、國旗の授與、下村大日本體育會會長、宋中國代表の挨拶、來賓説辭、三國選手代表の手で國旗降下盛大裡に三國の萬歳を三唱して午後八時二十分大會の幕を閉ぢた成績は次の通り

陸上競技

◇八百米 1石田正巳(日)1分58秒8、2于(滿)2分0秒5、3李(華)2分0秒、4瀬口(滿)5王(日)6金(華)
◇百米 1金岡澤(日)11秒1、2菊地(滿)11秒4、3吉原(日)11秒5、4朴(華)5十持(滿)6王(華)
◇走高跳 1秋田(日)1米88、2窟(華)1米85、3鈴木(日)1米80、4原川(滿)5吉田(滿)6(華)
◇砲丸投 1藤田喜代治(日)13米07、2トルビン(滿)12米39、3本儀(日)12米19、4常願
◇一萬米 1村社講平(日)32分8秒8、2方(滿)35分8秒2、3唐(滿)35分53秒0、4袁(華)5劉(華)6山(華)
◇三段跳 1原田正夫(日)15米09、2張(華)14米77、3矢田(日)14米41、4幸田(滿)5岡田(滿)6王(華)
◇槍投 1植野喜(日)57米25、2鈴木(滿)54米80、3杉田(日)53米61、4タイレル(滿)5白(華)6袁(華)
◇四百米 1森町三之助(日)50秒3、2山本(日)51秒4、3山本(日)51秒9、4松山(滿)5李(華)6張(華)
◇高障礙 1木南幸道(日)15秒6、2加藤(滿)16秒3、3平井(日)16秒3、4米中(滿)5陽(華)6任(華)
◇千五百米 1于希賀(滿)4分10秒8、2石田(日)4分18秒2、3瀬口(滿)4分21秒0、4田中(日)5藤(華)6王(華)
◇走幅跳 1原田正夫(日)7米2、2矢田(日)6米88、3岡田(滿)6米80、4窪田(滿)5…6王(華)
◇棒高跳 1高野聰太郎(日)3米80、2中村(日)3米70、3岡部(滿)3米70、4森岡(滿)5張(華)6首(華)
◇八百米繼走 1日本(金、森町、山本、吉原)1分32秒7、2滿洲1分35秒5、3中華1分37秒8
◇圓盤投 1藤田喜代治(日)40米27、2本國宿(日)39米21、3トルビン(滿)37米68、4渡藤(滿)5寶(華)6袁(華)
◇マラソン (番外)1佐護繁一(日)2時39分20秒6、2中村信一(日)2時間47分32秒3、3金(華)(滿)2時間55分42秒8、4係(華)5紙本弘(滿)

◇得點數

	日本	滿洲	中華
八百米	8	8	5
走高跳	10	5	6
百米	10	7	4
砲丸投	10	8	3
一萬米	6	9	5
三段跳	10	5	6
槍投	10	8	3
四百米	14	7	3
高障礙	10	8	3
千五百米	8	14	3
走幅跳	14	7	3
棒高跳	14	7	3
八百繼	5	3	1
圓盤投	14	7	3
合計	131	99	51

◇籠球 滿華戰
中華 63(38 25)48 滿洲(27 21)
(三時から開始)審判…

	點	反
【中華】F 裴	17	0
傅	15	3
常	0	0
C (寶)	0	2
G 湖	12	2
崔	13	1
段	0	1
劉	6	4
王	0	4
計	FG(27) FT(9) 63	17

	點	反
【滿洲】F 田	11	0
得	3	0
三	4	1
郎	7	0
C 金	16	2
G 小	6	3
唐	0	3
高	1	1
計	FG(18) FT(12) 48	10

この結果わが代表軍は二戰二勝で首位を占め、中華第二位、滿洲第三位となる

◇蹴球 日滿戰
日本 6(2-0, 4-0)0 滿洲
審判野村(主)原(副)… 五時五十分滿洲先蹴
【滿洲】
【日本】FW 朴、朱、金、吉田、木、下田 HB 本、岡、… FB 金小川、二 GK 金

全鮮中等庭球選手權大會

京城府體協主催本社後援の第十回全鮮中等學校庭球選手權大會に明治神宮國民體育大會豫選を兼ね本選手權大會豫選大會は十六、十七の兩日同校コートで開催するが、參加希望者は左記により申込めばよい
▲試合方法個人戰▲試合規定硬式ルールに依る▲試合球丸菱軟球▲參加組數一校五組迄▲申込規定所屬團體名に組毎に前後衛別明記せる書面を以てせられ度し▲申込先本校庭球部宛▲申込締切九月十二日午後四時迄

全國帝大水球競技

【東京電話同盟】第六回全國帝大水上大會水球競技(四日午前九時東大室内プール)第一回戰
東京 21―0 九州
京都 2―0 東北
京城 14―0 大阪
▲準勝
京都 12―2 京城

無電台

公憑や宿望の投稿歡迎・十五字詰四十五行以内・紙上匿名は随意なるも原稿には住所氏名明記のこと

家庭防護 園と町會

◇家庭防護組は主婦を機幹とする小組織であり、それが優秀なる活動は多防護の一細胞として誠に有力と思ふ。其訓練は實戰を想定するものでなくてはならぬと信ずる。今日迄の訓練は焼夷彈の投下する爆彈及び焼夷彈の消火である。それで新に手押ポンプとかホース・梯子等を購入し一層消火力を増大せんと意氣込んでゐるが婦人の微力でこんな事が實戰の場合果して役立つであらうか、疑ひなきを得ないのである

◇試に之迄の個習實狀を申せば、先づ町會の指導者が「バケツの受渡運動を致へる、次に傳令監視一名宛を決め殘員はポンプ、梯子の部署につく、さて時間になれば數町の距離にある町會を司令部として會長以下集合してゐる、傳令は徒足であるも猛暑をものともせず命令受領に往來し團長に報告、團長は監視に傳へ監視は全員に放送する『敵機現る』山冲に十五機現る』次で再び傳令飛び『又も十五機現る、合計三十機』三度傳令走り歸る、汗と眼とで呼吸に困難なり日く『敵機愈々京城郊外に現る』四度傳令飛來『焼夷彈落下』梯子を立てホース口を以て上る、ポンプを押す『バケツ』の受渡など活動約二十分、五度傳令傳る『敵機去る中止』大變な活動で全員汗にまみれる

◇斯くして防火に集れの運示來る、隣組には高令者あり、會長旗を持ち立つてゐる、指揮員は號令する『點呼、氣を付け』『會長に對し敬禮』終て會長は重れる『直れ』會長は前に家族防護の重要と訓練の精神を作び再び『會長に對し敬禮』『直れ』聽いて訓令技術的…『直れ』『解散』あり又々一敬禮直れ」指導員訓練部の講評あり、訓練直れは解散の通り此の如くにして夢中で嘆く來る、嘆ましくは山々に響き渡り…敵機を總ゆるのである。

◇偶目的が以上の通りであれば隊員は更に勇氣を出して消防責務に勵まなければならぬが他にありとせば早く訂正し本軌道の練習を積まなくてはならぬ當局の御教示を仰ぎ度い、九月は是非立派に實習して見たいと思ひます、隊員は眞面目で指導者のいふ通りに本直に從ふのですから【一小主婦】

今までと違ふ治療法
慢性胃腸病に新しい藥ができました

胃腸病が一度コヂレて慢性になるといろ〳〵の藥を服んだり手當をしても仲々治り難く、かなり悩んでゐる人が多數にあります。所が今度、この治り難い慢性胃腸病を、今までと違つた作用で治療する藥が發見され、最近は各方面で認識を高め盛んに賞用されてきました。

酒 タバコ の呑みすぎ、甘味性、刺戟性、脂肪性の食物が好きな人、間食の好きな人、或は大病を患つた人が一たん胃腸を悪くすると、容易に元通りにならないのは、かうした人達の胃とか腸の粘膜には、知らず〳〵炎症ができ、その炎症が日々の食物にたえず刺戟されて仲々治りきらないからです。

然るに多くの人は胃腸が悪いと見る藥を服み、肝心のこの炎症を治すことを怠つてゐますから、胃腸はいつまでも本格的に良くならないばかりか、胃カタル、胃酸過多、胃下垂、胃弱、異常醱酵、

腸カタル などの種々の症狀を併發し、後にはこの炎症が悪化して糜爛、潰瘍となり、重症の胃潰瘍、胃癌、腸潰瘍となつて生命を失ふのです。

從つて慢性の胃腸病を早く治すには、何よりも第一にこの粘膜に生じてゐる炎症とか糜爛を治療し、同時に胃腸内の有毒素、腐敗醱酵物などを清掃することが根本問題であると言はれてきました。

こゝに着眼して創製されたのが今ま評判の新胃腸藥、錠劑「トモサン」です。

こんな症狀に ―特に好適です

▼…胸やけがする、呑酸が込みあげる、食後か空腹時に胃が痛む、腹が張る、食慾がない、食慾はあつても食べられない。
▼…或は下痢便、しぶり腹、雷鳴などがつゞくとか、一日に五回も六回も下痢のある方。
▼…その外、酒、タバコ、甘い物、辛い物、脂ら物が好きて、たえず胃腸が悪くどうしても良くならない人

胃腸の働きが活潑となる
★一時的にあらず・本格的の療法

◇……今ま評判の新胃腸藥として各方面でさかんに賞用されてゐる『トモサン』とは、今までの消化劑、健胃劑、整腸劑、或は胃散、重曹劑などとは全然、本質が相違し、その獨特の藥理作用は……

第一に、被覆作用と言ひ……胃とか腸の粘膜に生じてゐる炎症、糜爛、或は潰瘍面をちやうど創藥のやうに被覆して、種々の刺戟をさへぎりながら、これを健康粘膜に回復させる作用と

第二に、吸着作用と言ひ……胃腸病に最も害のある胃腸内の有毒素と腐敗醱酵物を吸收して大便中に排出し、さらに腸内に繁殖する種々の有害細菌を殺菌する作用です。

◇……即ちトモサンは今までの胃腸藥が主效とした消化とか榮養とかは第二の問題とし何よりも先づ胃腸病の病源を治し、それによつて、胃腸自身の活力を盛んならしめ、胃腸自身の働きで食物を消化し、榮養分を吸收させるのが新しい特長です。

◇……永年の慢性胃腸病で御悩む方は一日も早くこの最新の胃腸藥トモサンによつて本格的に治療なさるやう、心から御奬めします。

(輕症は十日分か一ヶ月分)
(重症は徳用分が好適です)
九〇錠入(十日分) 七〇錢
二七〇錠入(一ヶ月分) 一圓五〇
八〇〇錠入(徳用) 三圓七〇

各地藥店及びデパートにあり もし品切れの時は直接販賣元へ御註文を乞ふ。内地に限り代金引換にても即時發送す。

トモサン

東京市日本橋區本町三ノ一
販賣元 友田合資會社
電話日本橋(24)一三〇、一三一、一七三 振替口座・東京一九三八番
トモサン説明書進呈

T.86

第二の國民をムシ齒の慘害から護れ！

左圖は乳齒がムシ齒になると次に生える永久齒の芽齒質が破壞される狀態を示す。
❶ムシ齒が最もひどくなつて齒冠が殆んどなくなつた乳齒。
❷齒髄が化膿腐敗してしまつたところ。
❸病毒に浸されて破壞された齒根膜と琺瑯器。
❹後から生える永久齒の琺瑯器が破壞されるために大切た琺瑯質がザク〳〵になつてしまふ。

御兩親方の認識を！

ムシ齒は發育盛りの六才から十五才の間に最も多い恐しい病氣です。しかもその直接的豫防は口腔の有害な細菌を完全に清掃する事を以て第一義とします。清掃力の強い藥用齒磨が絶對必要な所以です。その點藥用クラブ齒磨は八大特許による強い清淨・藥效力によつて食物の殘滓、齒垢、細菌等を化學的に除去し齒ぐきを強化すると共に齒石の沈着を防止し、ムシ齒、齒槽膿漏の原因を一掃します。

比類なき清掃效果！

最近の進歩せる殺菌劑は單に殺菌のみでなく進んで病源をつき治療的効果を發揮します。藥用クラブ齒磨に配合せる殺菌劑クロールカルヴァクロール、ヨードチモールはいづれも獨特的性能を有し、その殺菌力に於ても他の追隨を許しません

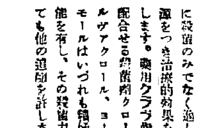

クラブ齒磨

G-10

中鮮京日

京畿道通信網　仁川支局(電話一一番)　開城支局(同一五番)　水原支局(同三六番)　長湍、汶山、江華、驪州、平澤、廣州、安城、楊州　各通信部

從來が安すぎた 仁川の興行税
最高二倍餘に引上げ

【仁川】仁川府における興行税は從來最高入場料金の三人分であつたが仁川の興行は映畫が主であり何れも一日三回興行であるばかりでなく、他府に比べても著しく低率なので今回左の通り改正することゝなり、本府に認可方申請中で近く改正實施されることゝなる見込である、即ち一日一回の場合は從來の最高料金三人分を六人分とし、二回興行の場合は八人、三回の場合は十人分徴收しようといふのである

活牛の價格
昨年比平均十圓高　八月の移出四百二十一頭

【仁川】八月中に仁川港から移出した活牛は四百廿一頭、價格は四萬一千四十六圓で、これを前年の同期六百頭に比較すると百七十一頭の減少であるが、價格において前年の一頭平均八十五圓に對し本年は九十五圓に騰貴してゐるわけである、しかし今春から夏季にかけての相場に比較すると一頭につき十圓以上安く、その原因は旱害の祟りと見られてゐる、因に仕向地は香川縣の二百四十六頭を筆頭に山口縣九十三頭、大阪府八十二頭で産地は何れも京畿道である

故岩田軍曹に功六級
嚴父に傳達

【仁川】昨年二月廿四日北支戰線で名譽の戰死を遂げた仁川府京町岩田四郎軍曹は過般の論功行賞に功六級を賜つたが、四日午前十時仁川署で遺族たる嚴父仙吉郎氏に對し傳達式を擧行した

開城の衛生組合強化

【開城】去る昭和十年に設立された衛生組合が殆ど有名無實になつてゐるのでこの際かうした缺陷に活を入れ、銃後における保健衛生の完璧を期するため開城署では三日午後四時から社會館に各町衛生組合長、府内有志、新聞關係者百餘名の出席を求めて衛生組合規約の一部を改正、各役員を推薦した後、從來の實行事業に對する意見交換を行ひ、最後に茶話會を開き同六時散會した、なほ役員は左の通り

會長　三輪開城警察署長▲副會長　竹田猪之助、梁注安▲常務理事　野中正夫、稻葉代七、方夏榮▲書記　(各于民部)、金仁鎬、申鉉直、孫旭昌▲顧問　朴東桂、朴閔祚、李允世、林漢章、林漢祖、韓明瑞、林漢杓、趙嘉錫、立石源次、宋文奎、孫洪駿、山本啓道、尾崎俊甫、馬炳圭、孔聖學、孔聖初、孔鎭泰、高漢祖、崔仁鎭、崔善宗、金正浩、金元培、木村勇次郎、金永鉀、金基永

二瀬龍仁署長
京城から赴任

【龍仁】今回京畿道警察部長異動で京城西大門警察署衛生主任から龍仁警察署長に榮轉した新任龍仁警察署長二瀬義雄氏は、二日午後一時四十五分龍仁着列車で官民諸氏多數の出迎へ裡に着任、直ちに神社參拜をした後、署員一同に對し一場の訓示を與へたが、同署長は大要左の様な赴任感想を語つた

時局下就任後の警察署長としての責務は重大であることを痛感致しております、幸に地方官民各位の御支援御協力に依つて署員一體となり、時局克服と警察の任務を圓滑に遂行致したい程ですが、何卒今後萬事に亘り御協力を切望致します

平壤貯金管理所
十月一日店開き

【平壤】廿五萬府民翼望が叶ひいよ〳〵來る十月一日から店開きをすることゝなつた平壤貯金管理所廳舍(府公會堂跡)は目下大々的な修築及増築を施行しつゝあり、開所の十月一日までには全工事の完了を見る豫定である、なほ同管理所の職員は所長以下判任官三十二名、雇員七十四名、傭人二十九名計百三十六名の大世帶である爲住宅難に陷つてゐる平壤だけにこれが住宅問題は相當府を惱ましたが結局は瑞氣山麓の國有地を拂下げ、建築することゝなつてをり、その間を暫定的住宅として目下府營で建設中の勤勞アパートに假入居することゝ決定準備も濟ましてゐる、開所當日は原簿手として平壤で採用した四十五名の職員は目下京城貯金管理所で事務見習中で開所と同時に配置されるが初代所長は前朝鮮郵便局長熊田福氏が赴任するものと見られてゐる

嬉し平北の救援隊
京畿ほか六道の旱魃被害道に 關係技術員を派遣

【新義州】例年にない旱魃で擴大な農作物の被害を蒙り、今や全道民をあげて最善を盡し旱害克服に邁進してゐる京畿外六道に對し物心兩方面から及ぶ限りの援助を與へてゐる平北道では、こんどは技術員の派遣に乘出し、被害道に派遣、技術員の人員不足を補ふことゝなつた、即ち本府では罹災民救濟對策として勞銀撒布による救濟をなすべく被害道で實際に取つて土地改良事業を施行する方針を樹立したが、關係技術員徹底のため完全なる施行を期し得ないので割合に旱害關係のうすい平北の道技手又は産業技手一名と技術員一名を派遣するもので、期日は大體十月初旬から翌年融雪期迄である

精動講演會

【淸州】精動道聯盟では本府婦人講師同德高女校長鄭里楨氏を迎へ六日より十一日まで左の日割により道内各地で國民精神總動員講演會を開催することゝなつた

▲六日＝淸州▲七日＝堤川郡寒水面▲八日＝丹陽▲九日＝丹陽郡永春面▲十日＝堤川▲十一日＝忠州郡嚴政面

同じく婦人問題研究會員で淑明高女教諭坂出さんを講師とし左の日割で婦人精動講演會を開催する

▲二十三日＝槐山郡曾坪▲二十四日＝同水安堡▲二十五日＝堤川郡淸風面▲二十六日＝同鳳陽面▲二十七日＝忠州邑

百萬圓の賠償事件
四十年の作物の損害纏めて請求

【新義州】この程日本鑛業に身賣りした雲山北鎭鑛山を相手取り雲山郡雲山面民並びに新峴面民一同は近く平壤の林泳昌辯護士を代理人として農作物損害賠償金百萬圓の請求訴訟を提起するのではないかと平北道内に大きな話題を投げかけてゐる

今をさる四十年前雲山郡北鎭鑛山の開坑につれて雲山郡古城面上草洞を流れる九龍江の河水は鑛毒のため附近の農作物にあたへた損害は相當額に及び、最も甚大な被害を蒙つた雲山郡雲山面、新峴面民はいくたびとなく同鑛山會社に對し施設を講ずるやう陳情をなしたが、別に効果なく依然として年々被害を見るに至つたが、農民のことゝて未だに積極的行動に出なかつたのを平壤の林泳昌辯護士が乘出し、四十年來の總被害額百萬圓を同會社に請求すべく訴訟提起に及ぶものと見られてゐる

短期農訓生入所式

【春川】江原道における中堅人物の急速なる養成機關として本年度新たに設定された江原道短期農民訓練所生五十一名の入所式は一日午前十時から知事、末參與官以下關係官民臨場の下に同所講堂において擧行、特に知事の訓示、元部長等の祝辭等があつたが、惜しくも的興味を添へてた【寫眞＝知事の訓示】

藁は濫りに賣るな

【新義州】今夏の旱魃により擴大なる農作物の被害を蒙り出來る原料藁の不足を來し原料藁にあへいでゐる京畿外六道に對し、平北道では今年度道内各郡でとれる藁を可及的均等に供給しもつて旱害對策の一助となすことになり、卅日道内關係各郡守に藁の保留には特に留意するとともに道外その他へ搬出又は賣買契約等なさしめざるやう嚴達した

昌城郡の金石鑛
昭和電工が買收

【新義州】東京市京橋區昭和電工株式會社では電氣製鋼の國策線に沿うて事業擴張をなすべくこの程平北昌城郡昌城面外二名の所有に係る平北道昌城郡田倉面内のタングステン鑛區二百九十九萬坪を買收、新規事業資金五十五百萬圓を投じて開發することに決定、目下平北道を通じて本府へ許可申請中であるが、許可あり次第直ちに事業に着手すべく準備を急いでゐる

仁川の惡疫

【仁川】八月中における仁川府の傳染病發生は五十二名(内地人三十七名、半島人十五名)で前年同期に比べ一名の増であり、本年の累計は二百七名に達した、また八月中の死亡者は内地人二、半島人三、合計五名で一月からの累計は十九名に及んだ、なほ傳染病中最も多いのは赤痢で、五十一名中五十名までが赤痢である

由緒深き李朝の古蹟
馳馬台愈よ國有へ
咸南道でちかく碑閣も修理

【咸興】五百年前のそのむかし、李太祖未だ潛邸のとき、馬を馳せ武を練りし由緒ある古蹟「馳馬台」の御用敷地が昭和十一年不要存置國有林野拂下げ斷行の折、どうした手落ちか咸州郡北面敬修洞の李炳疇の所有に歸し、何時何處に轉賣されるやも計り難い危險に瀕してゐたので道では大いに憂慮し昨年早速本府に寶物古蹟天然記念物保存令による保存指定を申請すると共に一方地主に對しその安全保存方を依頼、さらにこれが改修方を研究中であつたが右李氏宗中では李朝五百年間傳來の由緒ある古蹟が個人の所有となつて若しも賣拂されるやうな不祥事があつては大變だと皆々相談の上宗中で一團その敷地を買收し道に正式寄附を申出た、道では李氏宗中の美擧に大いに感激し卅日直ちに寄附採納の手續きをとつた、これでやつと問題の敷地、咸州郡北面興慶里所在山三〇一三林野四百廿坪はさらに國有財産に歸し、碑閣を永遠に保存し得るやうになつたなほ道では目下この碑閣の修繕計畫を樹て總工費一千六百八十五圓を見つもつてゐるが右總工費として崔昌學氏が一千圓を醵捨さらに府邑の寄附をまつて、本府の指定あり次第着工することゝなつた、やがて新裝の碑閣が「馳馬台の秋月」と謳へられる觀光咸興にひとしほ大きな記念を殘し李朝五百年懷古の跡を追想させることであらう

頼もし民衆の沈着
各地の旱害状況を視察した 本多警察部長語る

【淸州】本多警察部長は去月廿八日より報恩、沃川、永同の三ヶ郡内旱害状況や被災地官民が旱害克服のため協力奮闘してゐる姿を具さに視察し、官民有志にも會つて激勵の上卅一日歸任したが、翌一日道警察部長室で往訪の記者に左の如く語つた

三ヶ郡内第一線駐在所を始めと全部廻り、各地方の有志とも會つて來たが民衆は非常に落ち着いて旱害克服につき對策を講じてゐた、これに關し警察との折衝が緊密に行はれ警察に對する信頼の度が非常に強いのを見受けたが、警察官としても旱害克服について直接また間接に努力する氣持ちが各駐在所とも濃厚にあつたことは心強かつた

羅寄民　が當局を信頼して大いに國民精神を總動員し、精神的に旱害を克服して行く姿勢と精神的活力をより以上發揮するやう警察としても指導せねばならぬことなど校長、有志らに會つて強調激勵して來た、各學校の状況を聞いたが退學者などないとのことだつた

兎に角　かういふ際に學校の兒童を一人でも退學させず何とかして教育が出來るやうにする氣持ちを持つことが大事であるが幸ひ、かうした氣持を持つてゐるのを發見して頼母しく思つた、一般民衆の大きな力となる指揮上大きな氣持ちの精神的な自發の氣持を特に強調した方面、學校、駐在所、有志らが連絡して對策を講ずると同時に精神力で動揺せぬやうにしたい氣心は十分に見えた、かゝる重大時局には直面すればするほど民衆が飽くまで精神的にかういふ氣持ちを持つて進まねばならないと思ふ、駐在所でも折角この方面の指導に力を注いでゐる

【寫眞＝本多部長】

故辻上等兵一周忌

【仁川】名譽の戰死以來各地に轉戰、赫々たる武勳をのこして昨年九月五日北支戰線で名譽の戰死をとげた故辻勝一上等兵の英靈を慰めるため仁川軍事後援聯盟ではこの日を期し府内旭町の故人の自宅で一周忌の追悼會を執行する

平鐵輸送陣
ダイヤ改正に伴ひ 種々改良さ擴充

【平壤】十月一日を期して實施する鮮鐵のダイヤ大改正の豫定は過般來鮮鐵、鐵道本局、平鐵の三者が平鐵事務所に會合して目下協議を進めつゝあり、來る九月二日頃には大體の豫定の終了を見る豫定である、未だ確たるところは知る由もないが傳へ聞くところによると滿浦線の客、貨車增配はいふまでもなく、滿浦、平壤間の急行貨車實現は間違ひないものと見られ、同急行には食堂車、寢台車も増結される模樣である、なほ現在臨時運轉中の四本の貨車は定期に編入され平南線(平壤—鎭南浦間)の臨時貨車八本中の四本も定期に編入される筈である、その外沙里院の急行列車停車も實現の見込みが多々あるといはれ、改正後の平鐵管内の輸送陣はかつてなき徹底ぶりを見せるものと期待されてゐる

匪賊の跳梁も今は夢
梅輯線つひに完成
歴史的偉業の蔭にひそむ挿話

【奉天】待望の滿鮮開發鐵道ともいふべき梅輯、滿浦の兩線は遂に手を伸ばしあつて握手する時が來た、愈よその喜びの全通式を廿八日輯安と滿浦兩方から盛大に擧行することになつたが、この歴史的事業の裏面には幾多のエピソードが潜んでゐる、滿鐵側では昭和十一年四月一日梅河口から工を起して二百五十キロを順次南下し、三年有半の歳月を費して漸く今日完成をみたのであるが、滿洲の國境が先づ難關であつたのは勿論細々したことは話せば限りないと今井氏は語る

東邊道は地理的險阻であるばかりでなく鮮民共匪の匪賊の巣窟であつて普通の鐵道工事とは異り、或時は鐵條網を張り廻らし又は匪襲に備へて地下室など設け、全く戰地のやうな態勢を續けて當局も業者も渾然一體となり明暗苦闘の裡ひと纏ひとで出來上つたのであつた、隧道工事で約四キロの登り勾配であつた、ループ線になつてゐて導入口と出口が全く頭上だといふ苦心の隧道である、勿論周知の東邊道は險峻ばかりでなく匪賊の巣窟で測度か匪襲にも遭ひ、その防禦には鐵條網や匪擊も準備して工事を進めて行つた、殉職者として計員組合五名も出してゐる、何れ現地を見て貰へば判るとだが難工事だけに商業鐵道として大役も果せよう、老嶺の隧道は何れ電氣化しなければならぬ時が來ると思ふ

ゝ、沿線は古墳もあるし景色もいゝ、この滿洲側の全通に依つて昭和六年路盤工事に着手し南方より北方へ向つて伸びた三百五十キロの我が朝鮮鐵道滿浦線も初めて完全に生きることとなり世界的寶庫と稱せらるゝ東邊道資源の開發に實際的に役立つこととなるが、四平街を中心として朝鮮側に輸入されてゐた粟や今後、輸入さるべき石炭などでも又吉林方面の移民入植運用上にも新紀元を劃するものであらう滿洲側からしても渴望してゐる坑木、或は食糧品などの運送などで日滿經濟ブロックに資するのみならずこれを基幹として何れ開發さるべきその他の支線と相俟つて鮮滿兩地の大資源は茲に劃期的なる一時期を劃するであらう

黄海道教員異動

【海州】短期現役兵の除隊復歸にともなふ黄海道公立小學校職員異動は卅一日附 左の如く發令された

【括弧内は舊任地】大西校長取扱(古乙)金重璋▲延白(上圓)金基秀▲苜月(第二海竹國)今村梅香▲和道(殷北)任鍾錫▲松禾東(豐津)下川実代▲道村(長通)吉野豐治▲新幕千代(迎陽)李鳳獻▲興水(海陵)長尾郡▲豐川(本營)伊勢公平▲西鷗(公浦)田中幸夫▲公浦(陵里)金承傑▲麻西(新幕千代)別宮猪一郎▲信州二環(海州上町)山上岔惠▲新幕千代(金川)古川千代蔵▲新幕千代(金山)孫玉姫▲細坪(南部)李圭榮▲大遠(大教)李元榮▲德在(西國)金碩任▲山水(黄州明德)李鴻敎▲山外(遂達)金炳駿▲南部(北部)尹秦成▲栗道(城洞)車龍耀▲侯南(栗道)尹武漢▲黄州明德(第二海竹國)黑田ミネ子▲栗道(松逢)張命鍋

命頭彗小學校勤務▲翌遊居館(銀川)柳基曉▲金山花邸(龍道)李京榮▲宿仁邸寺(銀波)車龍成▲平山丹邸(新二浦月峰)金九容▲興水官村(新南川)成周興▲新院中央陵水(麻西)鈴木悦一▲本營三山水(黑橋大正)田村巳伯▲銀川峰水(瑞興大和)石井亮一▲殷南敎王(花城)鈴木章夫▲山川月松(大寶)李廣淑▲下聖曆月(海

安)李察爽▲觀洛朴山(長湍)宗像晴一郎▲瑞興大和五雲(新幕千代)任勉楠▲桃花嶺天(谷山報德)崔興俊▲麟山直石(松月)朴保顯▲松月上栗(松月)郵佐根▲古之洑部(興水)吳正根▲上圖大同(德在)金東煥命頭彗小學校勤務

附設道國簡易學校勤務指定　海龍　李延煥

兎永豐公立尋常小學校兼務　黄州明　陽楊　元根

命永豐公立尋常小學校兼務　信川二築　池宗麗

任朝鮮公立高等女學校教諭　補海州幸町公立高等女學校教諭

▲逐求(加蓮)前園勇吉▲長通(長連東)橋山富雄▲北部(安岳昭和)鮫島賢榮▲大香(西河)玉城德秋▲谷山報德(南川)

辻閔次▲秋花(興水)石田利泰▲長湍(谷山報德)竹内佐四郎▲黄州明德(秋花)國濱定▲殷城(沙里院旭)香椎直▲新二浦月峰(沙里院敬島)山田喜八郎▲沙里院旭(沙里院敬島)松本弘元▲内宗(長湍)山口一男▲銀波(銀龍)大谷繁▲海龍(海西)小林雅夏志▲黑橋大正(仙遊)森藤一郎▲新南川(安栗)西田重盛▲大教(内德)大山綱正▲下聖(陵頭)渡邊繁▲延白(交井)大石浦美▲上栗(再龍)國見浩義▲市邊里(再龍)谷口正義▲延白(海州幸町)西田政次郎▲浣逕(同)稻瀬榮▲原郡(同)池之原慶吉▲豐串(同)上東三郎▲白川(同)辻田準一▲龍道(同)宮田勳▲水楊(同)奈良正吉▲殷北(同)宮里

茂▲溫泉(同)渡邊讓▲豐川(同)河野吉一▲銀龍(同)藤原須美雄▲松逢(同)下地朝榮▲錦城小宗那婆▲松禾東同川崎ヒサヨ依願免本官山川小公小訓金萬鍾命休職

八月三十日附發令(退官者)三田(公小訓)沈明基、大香(公小訓)菅勇、大香(公小訓)木田繁千代、新幕千代(同)金甘太、興水(同)甲斐治一、新院(同)金恆曙、海州旭町(同)梁順模、延白(同)林永夏、殷城(同)溝口寬江、大遠(同)金麗泳、遂安倉俊(屬託教員)岡部アエ、龍道(同)徐順德同(休職者)直村小(公小訓)量澤淸志

咸南水稻作は
空前の豊作
豫想高六十二萬石

【咸興】咸南道村に見る明昭二重寒……未曾有の旱魃で田作の大減收が豫想せられてゐる折柄、これと反對に道内の水稻作は空前の豊作が傳へられ、管下十五ヶ水利組合における收穫豫想は昨年作に比し九分五厘の増收更に平年作に比し二割八分の増收が豫想され、米穀咸南に凱歌が揚られてゐる、即ちこのほど道農務課の調査によれば總收穫豫想高は六十二萬三千九百五十八石に及び、昭和十三年度の實收に十二萬五千九百七十一石の増收だ、因に各水組別豫想高をあげて見れば左の通りである

安邊三一、七〇九石▲安邊六八六七四石▲大坪一、二五〇石▲山谷一、高原三七、八二七石▲五三三三石▲文坪九、六〇〇石▲君湖三二、一〇〇石▲咸興三七七、六九〇石▲州西一三、五一四石▲良興二三、二八四石▲定子洞四、〇二六石▲南大九、七〇九石▲定平三、九二五石▲三、一九三石▲廣浦五、九二六石

應じきれぬ註文
東海岸の造船界に　記録的な繁忙ぶり

【元山】鰮巾着網はじめ明太底曳網など北鮮漁撈界に活躍する漁船の建造は從來その大部分が内地依存狀態をみせてゐるが、今年は珍しく地元建造の船主が目立つて増加、東海岸地方の主要造船地である元山を始め西湖津、長箭各地の造船界は目下記錄的な繁忙を呈してゐる、現在右の三港で建造中のものは元山では大福丸(一二〇トン)旭丸(四五トン)船名未定(一〇〇トン)瑞川丸(一五トン)長箭では漁勝丸(八〇トン)朝日丸(四五トン)(五〇トン)西湖津では西洋丸(一〇〇トン)同合計八隻で、これを内地へ註文建造中の十六隻に比較すると半數に達してゐる、このほか隱れ船も年々增加してゐるだけで、延八十隻あり昨年の約六十隻に較べて三割以上を占め、更にサンマ以上の地元の造船業界では最近の鮮漁撈界に影響したものであるが、これら地元と物價騰動で鮮からず悩まされ、船主との契約後に生じる材料高と運賃高とで各所の造船業に乏し、勞銀の騰貴もかなり高い、これがた惱まれてゐる

一味奉天でお繩
國際的婦女誘拐團　釜山署いよ〳〵メス

【釜山】さきに釜山署で檢擧した府内半島人紹介業者を中心とする營利誘拐、公文書僞造事件の一味が奉天にゐることが判明したので、同署では鄭警部補以下刑事三名を奉天に急行せしめ同地で營業中の紹介業者三名を逮捕、二日一行の歸着と共に本格的取調べを開始した、これに伴ひ數年前から釜山、京城、奉天を連絡し公文書を僞造して多數の半島人婦女子を滿洲方面に賣飛ばしてゐた國際的婦女子誘拐團の内幕も近く白日下に曝露されるのもと見られてゐる

仁川慶弔日記

四日正午迄の屆出

出生　朱安町八三六李鐵昌▲櫻町五八九北原淑▲大和町二八四金錫烈

死亡　桃山町一二三前田東現(一)▲本町三ノ二原永みさ子(二)▲寶町二八曹致元(七)▲花水町二五九朱昌順(二)▲桃山町二〇朴鐘哲(二)▲朱安町四五六具蘇鍋(一)▲桃山町一八佛甲(二)

釜山に猩紅熱

【釜山】府では最近急激な冤殖を見るにめぐる猩紅熱が流行し學童關係者の冤増を見つゝあるので時節柄これが防疫に萬全を期するため近く府内初等學校兒童に對し一齊に豫防注射を實施することになつた

開城に惡疫

【開城】京畿道城南面で外祖母から集つた人夫等により關された赤痢は忽ち蔓延して目下十數名に及び警察當局衛生係では防疫に忙殺されてゐる折柄、府内南山町四二八金鍋夫長女金玉(二)(○)開豐郡西面士城里五一三李後殷次女鳳女(○)の兩名は卅一日檢診の結果いづれも疑似赤痢と判明した

申廳榮轉

【龍仁】稅務署長申昌休氏は今回京城稅務署直稅課へ榮轉、五日龍仁署赴任することゝなつたが、同氏は龍仁稅務署設置當初廣州郡から來印、爾來五ヶ年間主として直稅事務を擔當し稅政に盡瘁した功績は大、資性溫厚圓滿、今回の退職は一般からも惜まれてゐる

晋州の蔬菜
平年作以上

【晋州】晋州地方は有名な蔬菜の産地として知られてゐるが今年の旱魃で白菜だけが多少旱魃の被害を受けたその他のものは今のところ發育良好で平年作以上の見込みで

釜山放送局
四周年記念

【釜山】釜山放送局では來る廿一日開局滿四周年記念日を迎へるが、記念事業として『音樂と映畫の夕』を催し、ローカルプロとして現場より中繼放送を行ふ事に決定、目下準備中である

人の動き

▲稻田憲代重氏(揚州警察署長)三日午後一時列車で着任

シネマと演藝

▲【仁川】五、六兩日朝鮮映畫(監督崔寅奎・午前中十時から上映)▲大部時代映畫、後藤長山監督『黄金面の秘密』阿部九州男主演▲大部現代サーカス映畫後篇『巨中劇場』水島道太郎、水原洋一、松風千枝子主演▲大部現代映畫右山稔監督『同胞の歌』水島道太郎、橘寿久子、井上智惠子主演▲新興京都映畫 押本七之輔監督『足輕大名』大谷日出夫、大友柳太郎、國友和歌子主演▲廣日、大毎、讀賣ニュース(略下二十錢)

お茶うけ

◇……先だつて、職員一同を府の主任級以上を招集めて、永井仁川府尹のコワイお達し◇……今後、新聞記者と接觸は一切、係員は主任へ、主任は課長へ、課長は府尹にと順々に提示へ、そして府尹へと順次に提示◇……さて決裁となつたものを、前の逆コースでもとへ戻してからはじめて發表することはまだ◇……そのおついでに、職員たるもの、新聞記者とはめつたに世間話もしてはなりませんゾ……とのキツイ御注意◇……といふことでありますが、この事實、恐ながら誰からともなく、早くも洩れ聞え申し候【仁川】

い早がめき効てめのくしいお
コドモネオス

顔色が惡く、弱々しいお子樣で御心配の御兩親方にきつと喜んでいただけるお子樣専門の新しい健康增進劑が出ました
子供は喜んでのむ新しいお藥！安價で、効きめも早いので大評判です
コドモネオスはネオスエーを主劑とし、お子樣の發育、健康增進に必要なもの數種を配劑しお子樣向に特製したお藥です
腺病質・榮養不良
發育不良・貧血症
消化不良・瘰癧
三〇〇錠　一円
六五〇錠　一円八十錢
二〇〇〇錠　四円八十錢
全國藥店にあり
N3—25

試藥進呈
希望者には試藥二日分無代進呈す ハガキで新聞名記入御申込下さい 但し一人一回に限る。
小　瓶　￥1.80
100粒　￥4.30
200粒　￥8.00
全國藥店にあり
東京神田保町三 アルス藥品部 振替東京七一三一一九 電話九段二一七一〜七五

ネオスエー
快食 快眠 快便
体質を強化し体力を増進する
活性ヨードビタミン劑
ヨード含有量昆布の一五〇〇倍
ビタミンA含有國際單位七五〇〇
ネオスエーは大量のヨードを、豐富なビタミンAを含有する濃厚肝油中にコロイド狀に結合せしめた劃期的活性ヨードビタミン劑である。
ヨードの强力なる殺菌及解毒力によつて潜伏結核菌を掃滅し、その毒及び潜伏及遺傳病毒を一掃して血液を淨化する。
又ヨードの全身ホルモン活動促進作用によつて、精力を充實し、新陳代謝機能を高め、細胞を賦活して體質を改善する。
ビタミンAは全身の榮養を高め、榮養不良による障害を恢復し抵抗力を强める。
これネオスエーが治療、强壯、榮養劑として廣く愛用され、好評を博してゐる所以である。
食慾が增進し、安眠が出來、便通が整へば人間は何時も健康であるが、そのうち一つでも障害が起れば忽ち病變を生じ次から次に健康は破壞される。特に肺結核、肋膜炎、腺病質神經衰弱、榮養不良、貧血症、動脈硬化、高血壓、潜伏黴毒等に於て快食快眠快便は最も重要な快癒の鍵であり、健康保持のバロメーターともなるのである。

花柳病專門 恒松醫院
花柳病專門 和田醫院 電本1306
皮膚泌尿 性病科 醫學博士 渡邊晋 電本894
旭町一丁目一八八 衣笠產婦人科 醫學博士 衣笠茂 電本5912
カメラ・寫眞機 齋藤寫眞材料店 京城明治町二丁目
肛門病に 超短波治療 脫肛・痔核・內痔核 特効 森川超短波 京城大和町
迅速に打つて上げる タイプライター 印書の御用は アジアタイプ印書社 京城鍾路二丁目四 電光③三〇一番
蜂蜜 定價表進呈 岐阜市下竹町 松原蜜蜂場
京日案內
雇入
代診 內科小兒科小村病院 京城府
女中 入用 京城驛前 三笠旅館
店員 內地有勤者十七八歲 本町三丁目 吳服店
女子 內地年十七八歲 本町三丁目 吳服店
女給 入用 カフエー ○よし
優遇 店員募集 京城府
看護 婦見習至急入用 南山町二ノ六 電話本局一九五一
雜件
求職 運轉手 二十六歲
中古 ミシン 高價買入 楠ミシン店
特別案內
小使採用 (住宅付) 日本動產火災保險株式會社 京城府
看護婦募集 京城府

身心の鍛錬期夏休は終った。。

ミンナ！
仁丹で元気だ！

活用

船車人混に
訪問接客に
運動散歩に
飲酒喫煙に
食前食後に

夏休は終った

秋口になつても氣をゆるめずに

○生水を飲まず、寢冷えしない事、暴飲暴食を愼み、常に日光に良く當りませう

○此際特に家庭常備藥「仁丹」の活用を實行しませう

未曾有の大旱魃に伴ふ惡疫の流行を未然に防止するには、胃腸を丈夫にし、榮養の充實を圖り病菌に對する抵抗力を强化することが最も肝要

仁丹は胃腸の機能を健全にする一方、强力なる殺菌作用を有し、腸内に侵入する各種の危險なる病菌を掃滅解毒するから

秋口の衛生には仁丹の常用が第一つ要策！

大京城・黒一色に

光にさやうなら
力強い暗黒の中の活動
防空訓練(第一日)見事な成績

じりくと夜に入つた四日の京城の空は見事な警戒管制ぶりを示して墨を流したやうだ、數回の警戒警報によつて防空に對する京城府民の態度は極度に研ぎすまされてゐるのだらう「空襲警報と殆ど照明がつかないぢやないか」と誰かがイヤ味をいつたくらゐ上出來なのだ、然しどの店だつて休業してゐる家など一軒もない、すくくと健康な營業が續けられてゐる、九時ウーウーと斷續するサイレンが鳴りひびいて空襲警報だ、嘘みたいに總てのものがピタリと停止した、一分間の[illegible]、それがすむと闇のヴエールをかぶつた[illegible]が動き出した、光が奪はれた京城の空の下は昨夜と同じやうに生き生きと動いてゐるのだ、この時北村本府防護課長、高橋京城府[illegible]は府廳[illegible]から燈火管制の[illegible]らしく[illegible]いた京城の屋根を眺め渡して訓練の價値のほどを[illegible]つた喜びを味はつてゐた、[illegible]はゝずき[illegible]にチラホラ見えてゐた、かくて九時四十五分生き返つたやうに空襲警報解除のサイレンが高らかに鳴つた

ロンドンも斯くや
三橋警務局長管制下の街へ

三橋警務局長、北村本府防護課長、高橋京城府[illegible]、[illegible]警察部長の一行は[illegible]とともに四日午後三時[illegible]に入つた[illegible]京城府内を巡察した、先づ京城[illegible]の大元帥[illegible]京城府廳に[illegible]防護本部の活動ぶりを視、[illegible]雨中をついて京城消防[illegible]に向つた、ここでは[illegible]の高い望樓に上つてピンと張りきつた京城の空氣を身につけると雨空の下に異常な緊張味を帯びて立つた家々を眺めて[illegible]の笑が浮べ、直に黄金座前の[illegible]防護團の見事な消火[illegible]を[illegible]覧した、[illegible]に落下した場合を經ていよく[illegible]業中の[illegible]黄金座に火がついた場合の大規模な[illegible]に會つた、このとき電車、自動車、人、馬一切の交通は杜絶してロンドンも斯くやと思はれるばかりの殺氣が漲る中をモンペ姿の[illegible]が必死になつて黑煙を吐く[illegible]消防の消火作業に[illegible]が火の手[illegible]、この時ポンプ自動車が一台駈けつけて消火援助につとめた、四本のホースから噴き出す水[illegible]は[illegible]火を消し止め黄金座は入場者の[illegible]付かない間に救はれて午後四時[illegible]を[illegible]つた、三橋警務局長等はたゞの訓練とは思へないまでに緊張した各[illegible]員の作業、訓練、[illegible]ぶりを見て「ウン、[illegible]」そのまゝ[illegible]して引揚げた

間違つた生業の停止
北村防護課長の講評

四日午前八時を期して中鮮の空に鳴り響いた「訓練警戒警報」と共に京畿、江原、忠南、忠北、慶南、黄海、全北及び咸南の一部に亘つて戰時體制に即應した本格的な防空演習の幕は切つて落された、この日の雨下から[illegible]とゝもに沛然と降つた雨にもめげず、京城府においては各防護團を初め家庭防護組合の活動は一糸亂れない統制の下に目覺しいものがあつたが、これに引かへて夜間の燈火管制はどういふ成績であつたか、本府北村防護課長に所見を聞いて見る

四日（第一日）の演習には雨中にもかゝはらず府内の各防護團や家庭防護組合は非常な熱心さで、この分ならと思つてゐたが夜間の燈火管制の成績は極めて悪い、特に設備等を見ると申譯的、一時的なやり方が多く、裏だけは暗くしてゐるが横や表が煌々と明るく照つてゐるところがあると思へば、[illegible]を不夜城の如くしてゐるものもある、殊に本町通の商店街では商賣を止めてゐる

生業 を繼續するのが燈火管制の主旨であつて、生業を中止しては何もならぬのである、殊に夕刻の混雜から夜間に移る時路々の混雜から未だ明るいと斷定、折角設備をして置きながら管制をやらない不注意もところぐ見受けられた、一般の家や商店街の管制を見ると遮光はしてゐるが五十燭や百燭の電球を使つてゐるため射光が外へ漏れる例が少くなかつた、遮光と同時に減光が必要だ、要するに防空はその方の關係者に任せればよいのだといふ考へを持つてゐてはいけない

府民 全體が參加してはじめて完全なる防空が出來るといふことを忘れてはならないのである、商店街で生業が中絶してゐるといつたが、本町一丁目の日本生命[illegible]出張所と同じく[illegible]店は既に[illegible]管制[illegible]つてやつてみた、非常に苦心を[illegible]を使はずに[illegible]しかも管制下においても立派に營業をつゞけてゐたのである、以上は燈火管制についての所見であるが、[illegible]管制から[illegible]に入る時の手際は非常に鮮かであつた

古蹟巡り等
愛護當日の行事

京城觀光協會では京城府と[illegible]のもとに、來る十日の古蹟愛護日には府内各小學校[illegible]に呼びかけ[illegible]、[illegible]の古蹟[illegible]を行ふほか、[illegible]府内に[illegible]してゐる古蹟の[illegible]を[illegible]ると共に府内各[illegible]校に依頼して古蹟愛護に對する講話をなさしめ更に當日は府民館小講堂に京城觀光協會職員、學校職員、青年團員を集め古蹟愛護について講話を行ふ

綿帆布組合 結成

[illegible]一丸となり朝鮮綿帆布加工業者組合を設立し[illegible]の[illegible]と[illegible]の改良發展をはかることになり四日午後三時[illegible]その結成式を擧げた

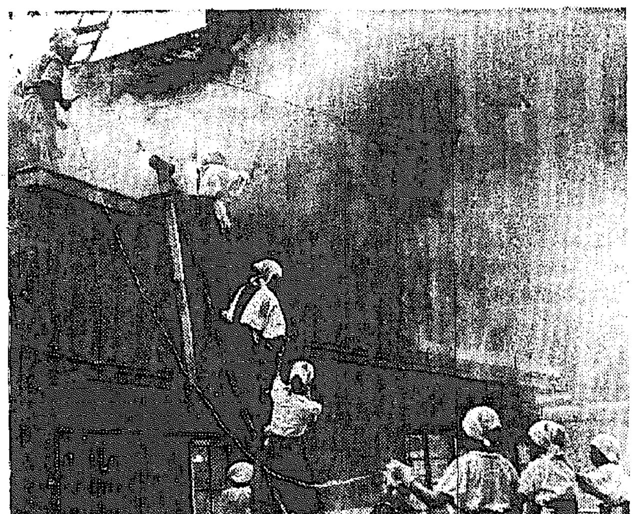

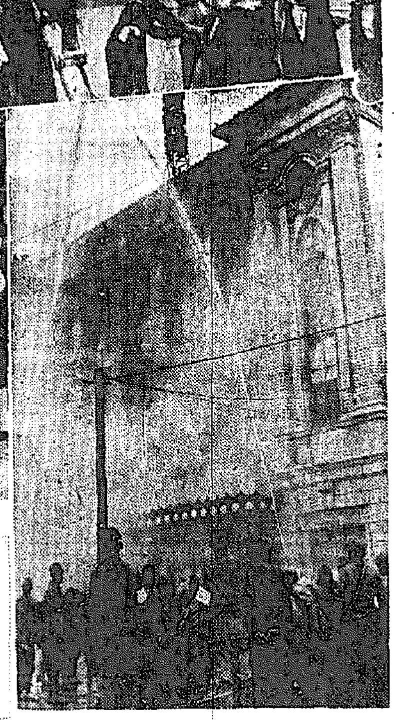

寫眞上からモンペ部隊の活躍、視察の三橋警務局長一行、猛火に包まれた黄金座

防空 座談會

松本 [illegible]部の方でも獨立して新しい態勢をもつてやられると思ひますが甚し[illegible]防空[illegible]のことについて

野口大佐 只今[illegible]閣下が防護團について色々おつしやつた通りこの防護團は都市防空の機能たるものであつてそれは市民全體が當るべきであるがその中から一部の[illegible]者を選抜し、組織して[illegible]を作る、さうして防護を最高度に發揮させるやうになつてをります、次に警防團といふものは警察の[illegible]下にあるがそれは警察のために使ふ機關でなく都市防空のために使ふ機關である、それは都市の防空には警防團が當るといふやうに心掛けねばなりませんと同意でありますが私達も殆んどこのところであります[illegible]につきましては前田閣下のお述べになつたのであります、その點につきましては前田閣下のお述べになつたのでありますが、その點につきまして[illegible]の防護團とが混同され易いのであります

又都市防護を完全なものにする爲に最も大切なことと思ひますそれから[illegible]防護組合と[illegible]警防團とが混同され易いのであります[illegible]とであります

家を空にするな
常に警報に注意せよ！

で國家總動員たる警防團がこれを指揮統制するといふ、つまり市民の防護團は自分のそれを守るといふところの重要なる機關であるといふ觀念を持つてることが警防團の働きを[illegible]させる上に必要なことであります

のは各所における火災等を[illegible]するやうになるのでありまして市民自身が各種の被害を防護することに努めなければなりません、所謂大勢が都市の防護に當らなければならぬ、府民がやらなければなりません、それをやるのには各家庭が基礎だから我が家に居れといふことになりますが我が家に居るのみでは無意味であります、各家庭はそれぐ自分の手で護るのでありましてそこで國民一般がお互に一體となり相扶けて我家の護りにつかうといふ、さうして防護の手段を完全にしようと斯ういふのが防護組合でありまして訓練をやる

場合には隣組の者が集りまして、さうして部分的ながら相談をしてゐるのをよく見る處でありますがそれは先にも申はれた通りの訓練でありまして訓練のために一人々々訓練することはとても出來ませんので府の住民を先づ何十人か集めて訓練する簡便な方法であります、實際働くものは向ふ三軒兩隣、所謂心を一つにして腕をガッチリ組んで何ごとでも扶けあつてやるといふところに防護組合の精神があるのであります

大體[illegible]に亘つてかういふ訓練を以つて進んでをるのであります、それから防護組合といふことになれば殆ど全部が入つてをるのでありましてこの防護組合も都市を問はず、[illegible]を問はず[illegible]る熱心にやつてをります、[illegible]の[illegible]さへ知らない者も今回の訓練におきましては特に一般民衆の訓練といふことに力點を置いてゐるのでありまず、その一般民衆に對して[illegible]

管制時の燈火は？

灯りを消して[illegible]に行くといふやうな者もありますがさういふ人に到しては今回は空襲警報が鳴つたら映畫など一切中止することになつてをります、さうして出來得れば映畫館で防空に關する話をする、さうした後に更めて映畫をやるといふことになつてをります、民衆の訓練を特に具體的にしたいといふ方が[illegible]されてゐるのであります、その次に燈火管制で

に教へるために先づ第一に警報を聞くことが防空の第一歩である、さうして殊に空襲警報を聞いた際には何うするか、空襲を受けたならば自分は如何にするか、先づ通信を聽取する必要がある、そのために一般の通行者は停止する、自動車、馬車、自轉車は何れも停止する、又、空襲時において己れのなすべきことを考へ覺悟を定める、その覺悟はいざ出動といふやうな態度を持つといふことを今回の訓練において特に強調されてをるのであります、又見に[illegible]熱心な人が訓練を受けずに家へは歸らずに

ありますが一般民衆の燈火管制が不徹底なことは先程前田閣下からもお話があつた通りに私も見てをるのでありますが無理もないことであつた

それはどの程度にやればよいかといふことがハッキリ規定せられたものがなかつたのであります、それで各自の考へでこれがよからうといふ位でやつてやつたのですから思ひのも無理もないことであつたと思ひますところが昨年の十一月に

燈火管制規則といふものが府令で發布せられましたから今後はその規則によれば完全である、その規則通りやれば安心して出來るのであります、往々にしてひ明いのはこれ位の明るさならいゝやこれ位の暗さならよからうと勝手に考へるのでありますが、それがそもくの間違ひのもとで各自がやつてゐるのを調べて見ると元來光りといふものは人の感じで明るさ暗さが各々違ふのであります

又同じ人が見てもその環境によつてそれぐの條件によつて違ふのであります、或る人は明すぎるといひ、或人は暗過ぎるといふやうなところから燈火管制が不徹底であつた、そこで今度はそれぐの規則がありまして定められたところによつて自動車も、仕事する人もその規定を正しく實施すれば好いのであります

規定には明るさ暗さは示してをりませんが、兎に角この規則は誰でも見ればならぬものであつて規則といふものは難しいことが書いてある、讀んでも判らんといつて讀まない人がありますが、決して難しいことは書いてありません

小學校の兒童が讀んでも判るやうに書いてあります、明るさを示してあるのは自動車及び街における街燈の標準、これ位のもので之は明るさ暗さの程度で示してある、そのほか一般の燈火については絶對にさういふことは示してありません、何燭光又は[illegible]、[illegible]光又は直射光が外に漏れる光は殘らと[illegible]的方法を以て示してあります、それでありますからその規則の示す方法に從つてやりさへすれば完全なる燈火管制といふことが出來ます、この點が未だ徹底[illegible]ありまして、十分に理解が出來てをりませんが今回の訓練において一層その理解が行くやうに願つてゐる

出席者

【本府】北村防護課長 野口大佐
【軍司令部】山川少佐 石井參謀
【二十師團】石垣大佐 石森中尉
【京城府】李少佐
【放送局】小野田放送保長
【民間】前田少將
【本社】松本社會部長

教へ子を思ふ旅
中[illegible]の恩父堀教授突然入城

中大[illegible]堀[illegible]教授が三[illegible]日午後二時五十分「のぞみ」でひよつこり京城へやつて來た、〃大學教授〃といふよりも〃われらの先生〃の愛稱で在校生は勿論多くの卒業生達から親しまれてゐるだけにしかも[illegible]今回の[illegible]は教へ子の[illegible]の招きに應じてはるぐ大陸をたづねて來たもので、京城へついた教授は[illegible]出迎への母校出身者達と『オー君も大陸へ來たか』『お孃さんは貰つ たかな―』『おかげさまで[illegible]です』『もう父ですよ』など、[illegible]ばかりの[illegible]的挨拶を交して宿舍半島ホテルに入り〃嬉しい[illegible]の夢〃を結んだが、入城當夜記者はホテルに堀教授を訪ひ「成人した昔の教へ子」を語るよろこびを聞けば「大陸から海外歸るところをこちらへ呼ばれましたので來ました」と感慨を語つた

中村軍司令官
けふ各方面巡視

五日、防空訓練第二日には、中村軍司令官は[illegible]するを[illegible]へ軍司令部内の各防衛状態を具さに視察したのち、午前九時軍司令部を出發、[illegible]練兵場を經由、國民防空の各關係方面を巡視することになつた

會はゞ戰線でと
友參戰の故國の空を睨んで
召集を待つ英人マ氏

第二次の歐洲戰爭は捲き起つた、赤紙が母國でうけて、[illegible]した英人勇士に『さらば朋友よ、戰場で會はう！』と胸を躍らせて本國よりの召集を待機中の英國人が京城にゐる

この愛國熱血の青年は京城府[illegible]町三ノ七二ライジングサン石油株式會社支配人、エス・ジエー・マルドウン君で、一足先きに戰場へ起つたのは同じ會社で仲好く机を並べてゐた副支配人の英人ラー・ムゲアー君だ、同君は去る十五日、故國存亡の秋を知るや[illegible]の[illegible]をとつてロンドンへ飛翔したが、[illegible]に際しては會社の友人達にも飛行の目的もいはずに立去りその後一葉の書信もない、マルドウン君をはじめ會社の人々はロンドンへ去つた友人の安否のみを氣遣つてゐたところへ「英國[illegible]宣戰布告」の號外が三日夜京城府内にバラ撒かれた、そのとき「彼は[illegible]が祖國イギリスのために召集の[illegible]をうけたのだ」と[illegible]いて友人の[illegible]から起ち上つたのだ「二つとないわが最愛の友人ムゲアー君とはきつと歐洲の戰場で會ひ、平和の爲に手を握つて戰ふやうになるでせう、それが自分に殘された最後の樂みだ」と[illegible]な[illegible]内に燃え起つ祖國愛を南大門通にあり會社の重役室で率直に語つてゐた【寫眞＝待機するマ君】

司法保護の日

非常時局下における銃後の治安の確保と人的資源の育成に寄與するため法務局、司法保護[illegible]會及び保護[illegible]の主催で九月十三、十四日の兩日を期して司法保護記念日が實施されることになつたが、實施事項は次の通り

一、神社參拝 二、記念式の擧行 三、記念講演 四、座談會 五、ラヂオ放送 六、ポスター、宣傳ビラ等の頒布 七、立看板及び[illegible]に[illegible]ける[illegible]の利用等による宣傳 八、新聞宣傳 九、生活の刷新

ニツポン號

【バンクーバー二日同盟】二日午後一時[illegible]飛行場に機體を休めたニツポン號は三日午前十時二分（日本時間四日午前二時二分）オークランドを出發、[illegible]二時間七分にして午後[illegible]時九分（日本時間午前五時九分）ロスアンゼルス郊外のバンクーバー飛行場に無事着陸した

土幕村に電燈架設とは！
明るくなる東大門外に
太平樂のルンペン部隊

追つ拂へばその翌日はすぐ戻る京城東大門外の空地に蝟集する土幕民は、近頃は日にく激増し、二ケ月ほど前の一千戸が今では二千戸近くになつてゐる、ところが、さきほどから京電では昌信町山六附近一帶の土幕村に電燈を架設し今後も増加の一途をたどる[illegible]町、新設町、敦岩町方面の土幕村にも[illegible]される模樣で、所轄東大門署ではこれは折角京城府當局が過般來京城の住宅難を緩和させる方策として、その土幕村を一齊に撤去させ、これに代り府營の住宅を建設して、一般府民に提供しようとする際に一大支障をきたすのみか土幕村は現在犯罪、傳染病の温床として[illegible]の[illegible]となつてゐる[illegible]もので、京電側の[illegible]はまるで土幕民を[illegible]させるものと見られ、近く京電側と協議、[illegible]に電燈の[illegible]を[illegible]めて貰ふことになつた

京電側談 [illegible]の新設に對しては別に警察當局に知らせなくてもいゝことになつてゐます、[illegible]方面の土幕に[illegible]をつけたのははずつと以前のことです、とにかく東大門外のことは往十里[illegible]でやつてゐますからこちらでは知らないのですが恐らくそれ以上は[illegible]しないでせう

東大門署談 何も土幕民を何んでもかんでも[illegible]しようとするのではない、救濟策に對しては上級官廳の指示を仰いで極力努める心算だが土幕村への電燈架設は、住宅難をますく増加させる原因となるからです

青年團大會へ

【馬山】來る十六、七の兩日京城で開催される大日本青年團第十五回大會前に日滿支交驩會へ[illegible]部からも參加、代表は次の通り、十三日午後四時二十五分馬山驛發釜山に向ふ

▲堀米郡守▲山崎[illegible]青年團團長▲井上[illegible]北小校長▲[illegible]東小學校訓導▲安[illegible]訓導▲[illegible]

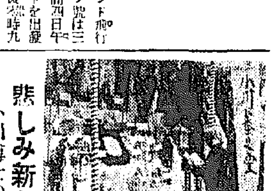

悲しみ新た
小川博士の葬儀

去る一日大學病院で外來患者を診療後心臟麻痺を起して殉職を遂げたわが半島醫學界の至寶城大醫學部教授小川[illegible]博士の醫學部葬は、五日午後五時から大學病院[illegible]で速水總長初め各教授、増永高等法院檢事長、鈴川京畿道知事以下千餘名參列の上神式により、いともしめやかに執行された 式は修祓、獻饌について今村醫學部長の祭文朗讀、速水總長ほか各醫學部教授及び學生代表[illegible]君の弔辭朗讀があり弔電披露、玉串奉奠、撤饌、撤幣[illegible]君から參列者一同に對して挨拶があつて後出棺となり同卅分滯りなく式を終つた【寫眞＝速水總長の弔辭朗讀】

慶弔日記

出生 西大門町一[illegible]高野明子▲南米倉町二[illegible]▲[illegible]

死亡 ▲竹添町三ノ三〇[illegible] [illegible]

けふの天氣
晴れたり曇つたり

無代進呈
治病原理と血行調整法
▽是で頭がハツキリ丈夫になる
[illegible]
古醫學研究所
東京市淀橋區西大久保二ノ二五〇

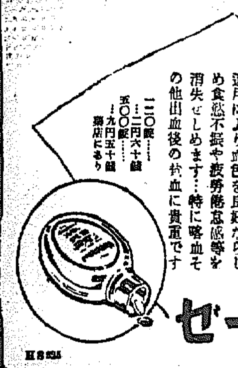

結核の榮養に
一肝臟製劑一
ヘパトーゼ
適用により血色を良好ならしめ食慾不振や疲勞倦怠感等を消失せしめます…特に喀血その他出血後の补血に貴重です
二〇錠……一圓六十錢
五〇〇錠……九圓五十錢
藥店にあり

蛇の目ミシン
縫ひよいミシン 買ひよい月賦
帝國ミシン株式會社
京城府本町[illegible]

校長 [illegible]沖貞男
中野高等無線電信學校
東京市中野區江古田

色黒も時勢遅れです
見本を進呈します
パパヤ洗粉
藥用
若々しい色白に
東京市神田區
[illegible]

鐵砲は根氣の消費
金丸に限る
京城府西四軒町一丁目七番地
金丸鐵砲店

安藤齒科
鶴海醫院
院長 鶴海元則
京城府本町[illegible]

クロダ齒科
齒科一般 レントゲン科
京城本町一丁目ビル二階

花柳病外科
本町二丁目 島崎病院
電話本2736

不動産公賣公告
[illegible]
昭和十四年九月五日
京城府

巴ボイラー
大浴場釜 配湯裝置
(カタログ呈)
東京・神田區
巴商會

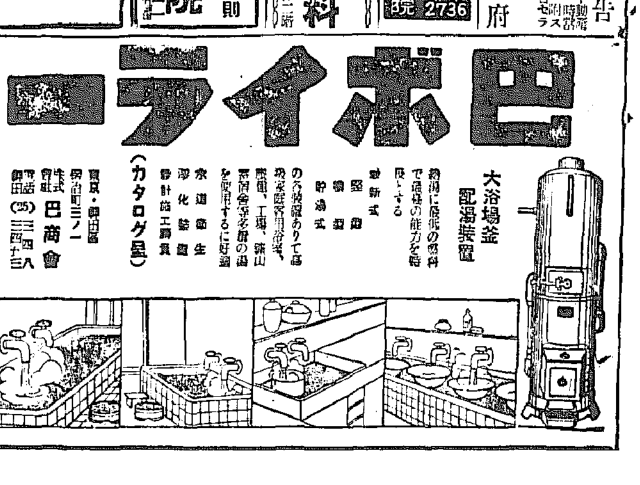

御會葬御禮
京城帝國大學醫學部
小川純一
小川尚一郎
泉 至剛
小川外科 門下生一同

第[illegible]回決算公告
[illegible]

商業登記公告
[illegible]
大田地方法院

徳永小兒科
入院隨意
醫學博士 徳永勲
西小門町
電話(光)1960番

性病科・婦人科
宇野醫院
黄金町三丁目

空に殘れる (107)

尾崎士郎 (作)　高木清 (畫)

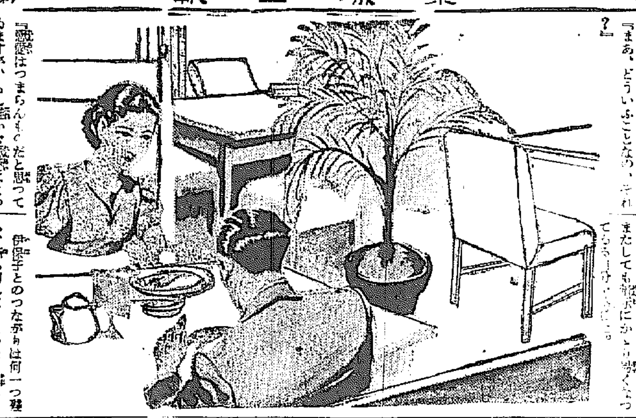

道はるかなり (七)

信作は自分が暗示にかゝりやすくなつてゐると思ひ、それを警戒しながら、

「――何か僕に可笑しいところでもあるんですか？」

ときいた。

江島秋子は甘へるやうに首をふつてみせた。視線だけは大膽に、ぢつと信作の顔に結びつけて、

「うゝん、可笑しいつていふんぢやないの、わたし、横山さんが邂逅なんか問題なさる方だと思ひながら、もしあなたが邂逅なすつたら、どんなだらうかと、そんなことがふと氣になつただけなのよ」

「あゝ、それなら安心してもいゝですよ。僕は邂逅を輕蔑してゐるにはちがひないが、否定してゐるんぢやないんだから」

「まあ、どういふことなの、それ？」

「邂逅はつまらんものだと思つてゐますが、もし誰かゞ邂逅によつてギリギリ一杯の感情を知り、生きてゆく情熱をつかむ、といふやうなことにでもなれば、邂逅だつてバカにはなりませんよ」

「ぢやあ邂逅はいつでも一つの役目を持つてゐるわけね。何だか功利的な考へ方のやうな氣がするわ」

「しかし、邂逅にこんな理窟は不必要ですよ。好きだから好き――それでいゝのでせう。自然であるべき邂逅の感情を理窟で低く引下げて邂逅きながら、自分ではたいへん高尚な邂逅をしてゐるやうな錯覺に陥ちてゐるのが今日の若い人たちの通弊ぢやないでせうか？」

秋子が何か言ひかけた時にボーイが注文したランチを運んできた。

信作はそれつきり默つてしまつた。くだらないことをしやべつたやうな氣もするが、しやべつたあとで妙に殘るのは不思議に伊保子の顔だけだつた。

秋子はまだ何か話したさうに信作の顏を盗み見るのであるが、むつつり默つて食べてゐる信作に取りつき場がないので、眼を伏せ、やがて、しづかにフオークをうごかしだした。

食べ終ると信作は二人分を支拂つて、

「スケヂユールのことで調べなきやなりませんから、ツーリスト・ビユーローへいつて來ます」

さう言ひ殘して、さつさと階段を上つていつた。

鋪路の鈴懸の葉がそろ〳〵黄ばみはじめた街を歩きながら、信作はまたしても暗示にかゝり易くなつてゐる[illegible]

伊保子とのつながりは何一つ殘らず斷ち切れてしまつたと考へてゐるのに、過ぎ去つた記憶の風景だけが現在の一瞬に積み重り、彼の幻想の中に展開される。しかもそのことごとくが過去の風景であつて、未來につながるものゝないといふことが一層悲劇の感觸を煽りたてるのである。

信作はガードをくゞりながら、

――こいつを征服してしまはなければ、今度もおれは同じ失敗を繰返さなければならないぞ！

と、心の中で呟いた。

轟々と鐵のひゞきを殘して、高架線を電車が走り過ぎた。

東京驛のツーリスト・ビユーロで必要な調べを終ると信作は大久保行きのバスに乘つた。伊保子のその後を見とゞけると一緒に、

DK ラヂオ

本日圍碁休載

五日 (火)　第一放送

朝の部

午前六・〇〇 (東) ラヂオ體操
六・二〇 ニユース
六・三〇 (東) 健康講座 (十九) 東洋先哲の健康法 醫學博士 内田孝一
七・〇〇 (東) 時報 (城) 京城遙拜、今日の天氣見込 (咸興を除く)
七・〇一 (京城) 朝の修養 體驗生活 [illegible] 久保七五三
七・二〇 (東) 朝の音樂 (レコード)
九・二〇 (城) 氣象通報
九・四五 (東) 幼兒の時間 オハナシ アサガホとホウキ 白井雅子
一〇・〇〇 (城) 衛生メモ、日用品値段
一〇・二〇 (東) 家庭の時間 小兒流行性腦炎の話 醫學博士 小山武夫

晝の部

正午 (東) 時報、今日のお知らせ
午後〇・〇五 (城) 箏曲「秋の曲」(箏) 藤田悲子 (尺八) 安東寸山
〇・三〇 ニユース、鮮魚卸賣値段・青果・蔬菜卸賣値段 (京城・咸興)
一・一五 (城) 家庭の時間 (朝鮮・釜山・咸興・裡里) 母の感化力 黄信徳
二・四〇 (東) ラヂオ體操
三・〇〇 (東) 婦人の時間 病院船より歸りて 日本赤十字社救護看護婦長 若林なみ
四・〇〇 ニユース、氣象通報 (釜山・清津) 職業紹介

夜の部

六・〇〇 (大) 童話劇「正直正吉」 童心座
六・二〇 (東) 子供の新聞
六・二五 (城) 講演 本年の旱魃から教へられたる數々 總督府農事試驗場 農學博士 湯川又夫
六・四五 (城) 蔬菜ニユース
六・四五 (東) カレントトピツクス
七・〇〇 ニユース・天氣見込
七・三〇 (東) 國民歌謠 興亞奉公の歌 (獨唱) 淳崎定之 (合唱) 中央合唱研究會 (伴奏) 東京放送管絃樂團
七・四〇 (東) 講演 日滿支經濟ブロツクにおける食糧産業の現在と將來 水野武夫
八・〇〇 (城) 浪花節 (レコード)「森の石松」 廣澤虎造
八・三〇 (東) ラヂオ時局讀本 新内閣と國際情勢 (上) 御手洗辰雄
八・四〇 (仙) 青年の時間 [illegible]
九・〇〇 (東) 物語「宮本武藏」 坂東[illegible]
九・四〇 (東) 時報・ニユース・ニユース解說・ラヂオメモ・明日の番組・地方へのニユース

第二放送

午後〇・〇五 ギター獨奏 (レコード)
一・一五 家庭の時間 母の感化力 黄信徳
六・〇〇 オハナシ「秋ガキタ」 幼年文藝サークル
六・三〇 童話と童謠 (咸興) 中央幼稚園
七・〇〇 興味講演 京畿道 [illegible]
七・三〇 講演 戰時下の食糧 [illegible]
八・〇〇 野談 (京城)
八・〇〇 未定 (平壤)
八・〇〇 ラヂオドラマ (咸興)
八・三〇 咸興放送サークル
八・三〇 レコード音樂 (京城)
八・三〇 未定 (平壤)
九・〇〇 未定 (咸興)
九・一〇 俗曲 李日善
一〇・一〇 中等國語講座 (二四) 金鳳姫

あすのきゝもの　六日 (水)

午前一〇・二〇 (城) 母の時間 よいおやつを與へませう 須江愛子
午後〇・〇五 (城) 民謠「伽羅の兜」 合原加大臣
四・〇〇 ニユース・氣象通報 (釜山) 職業紹介に引續き 大相撲實況 (釜山) ―釜山府昭和通相撲場より中繼―
六・〇〇 (東) ラヂオ理科教室 (六) 對話「雨と風」 畠山久尚外
六・二五 (城) 講演 朝鮮工藝の育成に就て (第一回) 總督府中央試驗所技師 藤村彦四郎
七・三〇 (城) 唱歌指導「皇國青年歌」 [illegible]
八・〇〇 (東) 浪花節「南部坂雪の別れ」 大島勇之助他
八・四〇 (城) 長唄 (解說付) 八代目鄭十郎 唄 (八代目鄭十郎) 杵屋美乃志外
九・〇〇 (東) 管絃樂 交響曲第四番ハ長調 (ジユピター) モーツアルト作曲 日本放送交響樂團 (指揮) マンフレツト・グルリツト

旱害に敎へられた數々【後6.25】

總督府農事試驗場長 農學博士 湯川又夫

今年の旱魃は近年稀なものであつただけに我々農業關係者にとつて貴重な數々の事實を敎へられた。即ち自然力といふものが如何に偉大なものであるかといふことを如實に見せつけられたのであるが、先般來南鮮の旱魃地帶を視察して所々に於て心理を基礎とした技術といふものが敢然と此の大自然の力に抗し頭角を顯してゐるのを發見した。例へば水稻に於ては灌漑せる畑苗の効果或は深耕して堆肥を施せる田の反つて旱害に強き事實があり、又畑作に於ては作物の種類に依り旱害の程度を異にすることは認められたが就中粟同作の棉に於ては其の品種が熟期早熟種である場合には比較的被害少く殊に旱害が輕微なることを實見した、又三間といふが如きものは四五間のものに比し明かに旱害の大なることを示した。之を要するに旱魃に對しては水を與へることが第一であるのはいふ迄もないが之は今後あらゆる方法で用水を灌漑に用意し之を有効に使用することについて充分なる準備を必要とするが、之と同時に平常我々の經驗し來つた深耕・堆肥・礎肥の增施・增肥栽作の增産等今回の旱魃に對し直接間接に効果のあつたことを實行することが平常の場合は勿論今次の如き異變時に於いても一層有効であるといふことを敎へて呉れた

東西對抗大棋戰

本紙獨占　全高段者總動員

【第十三局】(圖は二四桂迄の局面)

平手番　七段 渡邊東一
先　六段 飯塚勘一郎

▲三九角4　△三二桂成　▲同　飛　△二三飛成
△二四歩　▲同　玉　△三二角成　▲六八銀6
▲五六桂　△七九玉　△同　玉　△同　玉
迄にて飯塚氏の勝

(持時間各九時間)
累計　渡邊氏 六時間五十六分　飯塚氏 四時間三十六分

凱歌飯塚氏に揚る

觀戰記　八段 金易二郎

見事な終盤の寄せ

◇渡邊氏は最早自陣の防禦は絶望と見た如く、三九角と打つて、敵飛に當てながら、その動行によつて、敵玉に肉薄せんとしたが、飯塚氏の三二桂ナリ以下巧妙なる寄せによつて、三二角ナルと飛を取られる結果となり、自玉は絶對必死に陥り、六八銀と打つて敵玉に迫つたが、同玉、五六桂の時、七九玉と逃げられ、自詰の見込がないので、潔く一局を投了した。

一局成敗の回顧

◇今本棋戰の成敗に就て、聊か卑見を開陳せんに、第三局迄は双方相懸戰を目指して、陣容を展開したが、渡邊氏は四四歩と突いて離陣態迫を策し、互に目的の遂行に向つて進擊した。

◇第五局目渡邊氏が七五歩打と突いて、捷戰すべき絶好の機會に於て、二二銀と上つた消極手段が緩着となり、飯塚氏はこれに乘じて三六銀から四六角と出て敵の七筋攻擊を牽制し、稍や優勢を示すに至つた。

◇然るに第六局において、飯塚氏の鋭き三四銀の突擊を、渡邊氏が死力を盡して防戰に努め、稍や形勢を盛り返した時第九局に至り飯塚氏四八角と引いて、一旦兵を收めし場合、四四桂と打つて、敵の狙ひの四四歩を防ぎつゝ、逆襲に轉ずれば形勢有利に轉向すべき大切の機會において七六歩と取り込んだ爲め、飯塚氏の爲め、三六桂以下巧妙なる攻擊を受けて、陣營を攪亂せられ、敗勢漸く顯著となつた。

後手最後の失着

然るに第十一局の場合飯塚氏再度の三六桂打に際し、渡邊氏が三五金と逃んで、逆襲に出づれば、なほ勝敗を爭ふに足る狀勢であつたのに、五四金と寄つて、敵を追切らさんものと穩和策を取つた爲め、飯塚氏の一五歩の進擊を受け終に拾收すべからざる狀勢に陷り一局放了の已むなきに至つたが、飯塚氏が得意の進擊に、鮮き切れ味を見せ、克く大敵を征服したのは賞讃に値する次第である。

【けふの指了り盤面】△飯塚氏 持駒 飛金銀桂

木村名人講評

先手自玉に即詰みのないのを見極め、悠々三二角成の必死は沈着であつた。この將棋後手自ら三三角の新趣向を凝らしながら、終始形勢の非を否めなかつたのは三三角の手段に何ら研究すべき餘地のある證左で中盤以降は先手の痛擊を喫して苦戰であつたが、先手が勝機を逸するが如き四八角に、後手また必然の六六桂を怠つた爲め、形勢倒み逆に惡化して惜敗に終つた。先手四八角の危機を切拔けてからは、よく敵の急所を衝いて、終局まで寸毫もゆるみがなかつた。

朝鮮郵船仁川定期出帆

●名古屋、京濱行　興西丸　九月十六日
●九州行 門司、博多、長崎、三角、鹿兒島　金剛山丸　九月五日
●阪神行　錦江丸　九月六日
●鎮南浦、新義州行　定州丸　九月十五日
●天津行　直行　九月五日
●青島直行船　平安丸　每月一日、十一日、廿一日

沿岸航路出帆豫定

●大連直行、每月六日、十六日、廿六日　臨時十二圓、特等二十四圓
●上海行　臨時十八圓特等信額　金剛山丸　九月廿日
●上海行 (經由) 鎮南浦、群山、釜山、　安丸　九月二十四日
●歐洲、北米、印度、濠州、北南阿　外海外各地行
大阪行　大阪丸　九月十日
海州線　隔日出帆
仙峯線　每日出帆
唐津線　每日出帆
天眞線　月六回

朝鮮郵船仁川代理店
朝鮮運送株式會社 仁川回漕部　代表電話一四一〇番

嶋谷汽船定期出帆

命令航路 朝鮮、北海道、大連
仁川出帆代理店日鮮海運株式會社
大連行　海丸
西海丸　九月六日
×印樺太行 (各地急行)
番日本ハ北海道、樺太行
鎮南浦出帆代理店日鮮海運出張所　電話五三八番
天海丸　月日
仁川出帆代理店日鮮海運株式會社　電話五〇番
天海丸　月日
群山出帆　代理店　群山海運會社　電話一四番
天海丸　九月五日
木浦出帆　代理店日鮮海運出張所　電話八四番
天海丸　九月六日
釜山出帆　代理店　釜山兒玉商會　電話四〇〇八番
天海丸　九月七日
浦項出帆　代理店　浦項運輸會社
◇北海道航路 内地寄港地、下關、境、宮津、新潟、伏木、船川、函館、小樽、大泊、眞岡
命令航路
雄基出帆　代理店　國際運輸支店　電話一二七番
羅津出帆　代理店　國際運輸支店　電話一八番
清津出帆　九月五日　代理店　國際運輸支店
城津出帆　九月六日　代理店　北鮮商船組　電話一三番
西湖津出帆　九月七日　代理店　富田商會　電話二八番
元山出帆　九月八日　代理店　朝鮮運輸支店　電話二〇番
内地寄港地　酒田、船川、青森、函館、小樽
◇各船共最新式優秀貨客船ニシテ設備完備ス
切符發賣店ハ前記代理店及各地ジヤパン・ツーリスト・ビユーロー案内所迄
致シマス、尚出帆時日ニ就テハ御問合セ下サイ
神戸市神戸區明石町
嶋谷汽船株式會社

純國産 マツダ 眞空管

"長期建設"
先づ！
眼病を癒してから
眼科藥 スマイル
眼は能率の鍵――病眼では快よい能率的な活動はできません。結膜炎にもトラホームにもスマイルの効果は優秀適確です
スマイルは疲れ目にも奇効があり、眼の疲勞を輕快させます。
二十五錢　四十五錢　到る所にあり
總發賣元 東京 玉置商店
S-D-15

体質改善
積極的強壯劑
ビクラ
適應症
食慾不振、心身の過勞、作業能率の低下、無氣力、神經衰弱、結核、腺病質、重症後及手術後の恢復期、新陳代謝障害、榮養不良、ホルモン障害、精力減退、不感症、眼力減退、四肢冷感、等。
ビクラは身體各細胞に潑剌たる活力を與へ、抵抗力を高め、速に血を增し、心臟を強め、食慾を旺盛にしてエネルギーを充溢し、新陳代謝を盛んにする等、總て一般身體狀態を改善する飲み易き、積極的強壯劑なり。
【シロップ狀液劑】二五〇瓦 [illegible]　一瓶入 [illegible]
(說明書進呈)
製造發賣元 岡山市紙屋町 株式會社 林源十郎商店
全鮮有名藥店に販賣す

朝鮮信託
信託業務案内
○不動產信託
○金錢信託
○有價證券信託
○其他一般信託
本店 京城府南大門通一
支店 群山、釜山、木浦、平壤、大邱、咸興
營業案内書呈

[illegible]

螺鈿漆器、高麗燒製造元
記念品贈答品の御用はぜひ海市へ
京城本町二 電本(2)二五〇
海市商會

タバコのみの
歯磨スモカ
莨に暮れて
スモカで明
けて 來る
日來る日が
いゝい
くろうない

藥店・化粧品店にアリ 定價十五錢
大阪西淀川區海老江町 株式會社寿毛加社
27

耳鼻咽喉科專門 緑旗醫院
▼櫻井町一ノ一六六▲
(入院隨時)
醫學士 須江杢二郎

入院案內 態書進呈
精神科・神經科・てんかん
京城腦病院
京城府大方町一一〇番地
電話永登浦 二五〇番 京城 九九四六番

●銃後の務め！頭の防衞！さあノーシン●

讀書後の疲れに
夜ひとり靜かに愛藏の書を繙き、「知識の榮養」を攝るひととき。讀書後の疲れを、この一杯に癒せば、和やかな氣分のうちに、肉體へも豐富な榮養がつき身心共に健全さを增す
蜂ブドー酒

法人登記公告

[illegible]

商業登記公告

京城地方法院

[illegible]

光州地方法院

[illegible]